京城日報
八月十一日（水）
夕刊
編輯兼發行人 見島吉治　印刷人 小川三之介
發行所 京城府太平通一丁目 合資會社 京城日報社

寄贈 12.8.14 帝國圖書館

コクヨ帳簿

正面衝突は時の問題

支那側、强硬派に押され 事態は刻一刻急迫

【南京十一日同盟】大山事件は支那軍保安隊等の激越な抗日意識の現れでこれが徹底的解決には今後大なる波瀾は免れず上海方面の情勢は刻一刻緊迫の度を加へつつあり日支の正面衝突は最早や時間の問題とされてゐる、即ち馮玉祥を中心とする對日强硬派は黨部の中堅分子と結託して汪精衛、何應欽等の對日穩健派を壓倒し場合によつては非常手段により主張を貫徹せんとする形勢を示してゐるため蔣介石もこの大勢に引摺られ、日支の正面衝突も已むなしと覺悟するに至つたものの如く今回の大山事件はこれら强硬派の勝利を示すものとされてゐる

加藤政務次官 皇軍慰問へ 北支の戰線を視察

【東京電話】陸軍政務次官加藤久米四郎氏は○○中佐と共に十二日朝羽田東京飛行場から旅客機にて天津に赴き酷暑の北支に活躍する皇軍を慰問激勵した後、一週間に亘り戰線を視察し更に滿蘇國境を視察して九月上旬歸京する、なほ適當の時機に現地よりラヂオ放送により國民に呼びかけることになつた

爆發線上の國際都市上海

歴然たる實證の前に 支那側主張を撤回す

【上海十日同盟】本日正式實地檢證において支那側がしきりに責任轉嫁をはかりたるも判然たる事實より遂に支那側は左の主張を撤回するに至つた

一、大山中尉が自動車を驅つて虹橋飛行場に至るものと保安隊が誤認しこの事件が持上つたとの主張は飛行場入口と現場よりみて自らこれを撤回した

一、保安隊員一名が大山中尉に射殺されたといふ言分は當該保安隊の姿勢から味方の彈丸に當つたことを認めた

一、大山中尉が射擊したといふ言分は自動車車體の彈痕から事實に相違することを認めた

從つて檢證は今後特に必要が起らぬ限り十日だけで打切られる見込みである、なほ山內參謀等日本代表は檢證終了後陸戰隊本部に引揚げ大河內陸戰隊司令官を中心に協議を遂げ更に長谷川司令長官に右を報告した

領事團會議開かる

【上海十一日同盟】上海領事團首席ノールウエー總領事エヌ・アール氏は十一日午前六時同領事館に各國領事の參集を求め虹橋事件に關する領事團會議を開催重要協議を行つた、右領事團會議開催について我方は最初固辭したが首席領事の再三の勸說により岡本總領事が出席した

南京政府から 地方的解決を電命

【南京十日同盟】大山事件は九日夜より十日朝にかけて俞鴻鈞上海市長より外交部に到着したので王寵惠外交部長は右報告に基づき十日午前九時より開催の行政院會議に事件經過を報告し愼重協議を重ねた結果國民政府はこれを地方的に解決するに方針を決定、直ちに俞上海市長に右方針を電命した

吉岡領事語る

【上海十日同盟】日本側代表として實地檢證に立會つた吉岡領事は總領事館歸還後左の如く語つた

工部局と立會の上支那側代表と共同實地檢證をしたが檢證の結果更に支那側の言分に少なからず曖昧な箇所を發見我方に有利な證據を得たので今後の交渉上に役立つと思ふ

實地檢證終る

【上海十日同盟】虹橋事件現場の正式檢證は十日午前九時より通譯、海軍、工部局、支那側各代表によつて行はれ前後凡そ十一時間の長きを要し午後六時半過ぎ終了した

在留官民隱忍自重

【上海十一日發本社特電】我が陸戰隊將兵虐殺事件は既に二回の實地共同立會檢證で責任の所在が支那側の暴戾行爲にあること完全に實證されたが然し

一、支那側の不誠意により未だ事件直後責任者の實地檢證不參加と事件の現場附近が保安隊、公安局巡警、飛行場援護隊等の混駐地であり直接責任が市政府の保安隊か中央航空委員會附屬援護隊（正規兵）か判然せぬ

一、責任所在に對し支那側が今尙調査未了（死亡保安隊員死體解剖を含む）を楯に正式に承認せず

等のため最後の決定を見るに至らずよつて我方では必要に應じてはなほ實地檢證を續行するはずである從つて日支局合意の外交手段による解決交渉は支那側の不誠意のため遷延の止むなきに至つてゐるが我方の嚴然たる既定方針は何等變らず調査完了を待ち上海、南京兩地において交涉を開始するに決した、この重大事件に在留官民は飽くまで隱忍自重聊かも輕擧せず

す命脈を保ち公正なる解決を期待してゐる嘆くましい態度に外人は勿論支那人さへ称嘆してゐる

死體を解剖

【上海十一日同盟】大山事件發生現場附近で發見された保安隊員一名の死骸は十一日午前十時眞茹暨南大學研究所において工部局外人檢視官と陸戰隊有馬軍醫少佐立會の上研究所員執刀の下に解剖に附されることになつた、これによつて支那側の主張する如く日本側のピストルによつて殪されたものか我方の推定する如く保安隊の同志討によるものか、または大山中尉の自動車亂射の機關銃彈に殪れたものか何れかが判明する譯で解剖の結果は注目されてゐる

獨支接近工作 孔祥熙ベルリン到着

【ベルリン十日同盟】國民政府財政部長孔祥熙は十日午後ベルリン近郊フエトウの邸宅にドイツ經濟相シヤハト博士を訪問、數時間に亘り會談を遂げた、席上孔祥熙は極東の情勢を說明したる後、獨支經濟提携再吟味、相互貿易增進、一九三六年獨支武器借款擴充を要求したが一方シヤハト博士から國民政府の容共政策對日戰爭などについて辛辣な質問を浴びせた模樣である、孔祥熙は十一日更にドイツ外務省を訪問、外務次官フオン・マツケンゼン氏又はフオン・ノイラート外相が避暑地より歸るのを待つて外相と會見、更に十二日には國防相フオン・ブロンベルグ元帥の午餐會に出席、最後に十三日にはシヤハト博士と午餐を共にしつゝ會談する筈でその間孔祥熙は極力獨支接近工作に狂奔するものと見られる、ドイツ政府は英米佛三國の對支態度を注視し殊に北支事變に對し嚴正中立の建前を堅持し來たつた關係上この際武器借款交涉には反對するものと見られる、なほ武者小路大使は近くドイツ政府に對し國民政府の現狀を指摘し防共協定の精神に基き注意を喚起すると豫想される【寫眞上シヤハト博士 下孔祥熙】

對日交戰に備へるため ガソリンを大量購入 南京政府、米國太平洋 石油會社と契約說

U・P通信報道

【ロスアンゼルス十日同盟】南京政府は對日交戰のためアメリカにおいて飛行機用ガソリンの大量購入契約を締結したといはれるが十日更にUP通信社の報道によれば「太平洋石油會社」社長ロバート、アラン氏との間に締結されたもので、購入ガソリンは二千萬ガロン金額にして二百七十七萬八千七百八十弗、カルフオルニヤ州石油始つて以來の大量注文である、上海向け輸送には十二隻のタンカーを要すると傳へられる

日本內地在留支那人引揚げ 商船六隻を配して歸國せしむ

【南京十一日同盟】北支事變勃發後日本在留支那人は船便ある每に續々引揚げを行ひつゝあるが未だ在留する者も多少あるので外交部では十一日中に駐日各領事館に訓令を發し各在留民を一先づ横濱、神戶、長崎の三ヶ所に集中せしめ商船六隻を配して歸國せしむる

朝鮮からは引揚げない 范京城總領事語る

京城駐在支那總領事范漢生氏は十一日午後一時半左の如く語る

日本內地に在留してゐる支那人が引揚げることはラヂオのニユースで知りました、朝鮮の居留民には別に本國政府から訓令がありませんから引揚げません、たゞ個人で歸る者は別です、朝鮮も內地同樣安全ですから今のところ引揚げる必要はないと思ひます

內鮮一體の實を具體的に擧げたい 總督から指示【本府局長會議】

本府定例局長會議は十一日午前九時四十五分から本府第三會議室で南總督、大野政務總監臨席のもとに開會、劈頭吉田鐵道局長は「四日以後全鮮鐵道の一キロ當りに見れば旅客は二分の減貨物に於て三割五分の減でこれを京釜京義線に見る時は旅客は六分減貨物四割五分の減少を示してゐる」と述べ更に時局に對する貨送輸送に就いて說明、增永法務局長から「最近刑務所收容の囚人から各種獻金の申出が續々とあり當局としても感激してゐるが彼等が出所後に於ける生活の狀態から考へ無暗に許すわけには行かず現在彼等の所持金その他を考慮して一定限度を附して認めることにしてゐる」次いで大竹內務局長から今次半北地方水害狀況に就いて報告あり殖產局長から

今回の暴利取締令を朝鮮にも施行し內地のそれに未綫を加へたが取引所員を集めて懇談を行つた結果去る九日八月當限、九月中限の新規賣買を中止することゝなつた

と說明があり次いで大野政務總監から

今回の特別議會は時局柄とは云ひながら緊張裡に終始され實に愉快であつた、會議の際或はその他の機會に於て內鮮が一體となり治安が保たれてゐるのみならず銃後にあつて熱誠を示してゐる、その頓扯しい有樣を說明して置いたが各方面でもこの有樣を熱心に注視してゐる各大臣に逢つたが就中陸軍大臣に右逢ひした際の如き朝鮮の同胞が銃後にあつて皇軍のため盡してゐることに對し鄭重な挨拶があつたのでこの機會に報告して置く

と述べその他二、三の要望があつて最後に南總督から

今回の事變を契機として從來の內鮮融和が既に內鮮一體に進みつゝありこの機會を益々助長せしめることはかねがね述べて置いた通りであるが各方面では夫々關係の向きが努力してその實を擧げつゝあることは喜びにたへないが、更にこれを强化徹底せしめたいのは從來の內鮮一體の指導方針が言葉を用ひなくても具體化され各種の事例に現はれて行くやう一層の徹底を期せられたい

と指示あり同十一時四十分散會した

內、外地首腦部會議

【東京電話】拓務省では十一日正午から拓務大臣官邸に外地首腦部會議を開き外地側より森岡台灣總務長官、鹽田同財務局長、林朝鮮財務局長、今村樺太廳長官、堂本南洋廳內務部長、拓務省側より大谷拓相、八角、狹原兩次官以下各局部長出席

一、今次事變に際して外地においても內地と協力擧國一致の實をあげてゐるが今後一層內外地の緊密化及び治安警備に萬全を期し連絡の迅速、情報の交換を頻繁にする

を決定し更に外地の明年度豫算編成に關聯して內外地經濟產業計畫の具體化、內外資源の調査等の問題について中央政府の方針を指示し種々協議を行ひ午後二時半散會

原守大佐赴任

【新京十一日同盟】關東軍高級副官から陸軍省新聞班長に榮轉した原守大佐は十一日午前十時發『はと』で歡送裡に赴任の途についた

大山中尉に御沙汰

【東京電話】畏き邊りでは上海事件の大山海軍中尉、齋藤一等水兵に對して九日附を以て左の如き優渥なる御沙汰あらせられた

任海軍大尉敍正七位　海軍中尉從七位　大山勇夫
任海軍二等兵曹　海軍一等水兵　齋藤要藏

天地玄黃

現地は勿論內地まで實業界に對支强硬論者の多いのは近頃の快事

×

强からざるべからざる筈の先輩政治家仲間に、今日なほ不擴大論者ありとは解し難し

×

已に時勢が變つたのだ。過去に執着して新事態に順應し難き者、おいてけぼりにするとき

×

上海の事態惡化を喋ふ。惡化などと云つて居る場合でなし。大山事件直後『斷』に出づべきであつたのだ

×

一[illegible]が不謹愼な言動、斷じて愼しむべし

×

生活必需品から暴利を貪る徒輩は最も憎むべし

人

◇鹽田江原內務部長　十一日入城天眞樓へ
◇齋藤金融組合理事長　十日歐米出張より歸城
◇有賀殖銀頭取　十一日午後一時三十分飛行機で歸城
◇森辨治郎氏（朝郵社長）十一日『のぞみ』で東上
◇山田遞信局長　群山へ出張中十一日午後七時十五分歸任の筈

劇あり活劇あり戀愛あり探偵あり『キング』の小說は滅法に面白い！

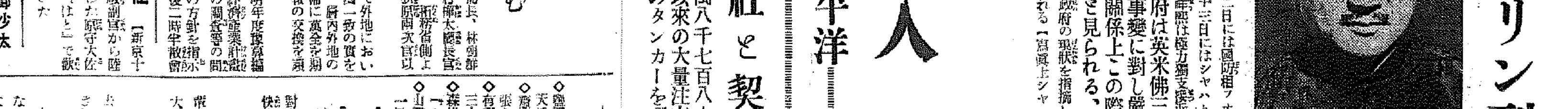

九月特大號は小說だけで此の壯觀！
見よ人氣の絕頂にある一流大家が擧つて大傑作を發表！面白い讀み應へのある小說はキングと大評判

涙の佳人 曉は遠けれど　現代小說……竹田敏彥
美女劍俠 江戶五人男　時代小說……子母澤寬
逃亡の母子 呼子鳥　家庭小說……加藤武雄
新妻の悩 薔薇競技　戀愛小說……細田民樹
怪人活躍 乳房祭　時代小說……小島政二郎
喧嘩美貌 本町小町　大岡政談……神田伯山
蕃雛兄妹 光の漣　現代小說……久米正雄
戀愛合戰 現代の英雄　評判小說……菊池寬
東海俠兒 清水の小政　股旅小說……原[illegible]
令嬢奇計 青春オリムピック　滑稽小說……中野實
奇々怪々 大暗室　探偵小說……江戶川亂步
爆笑 北支見物　落語……三遊亭金馬

讀切小說傑作選
男女心 惡夢　現代小說……淺原六朗
股旅鉄火 意地晴れ無職　任俠小說……橋爪彥七
美男美女 鮮船奪還　時代小說……小島健三
純情哀話 男の餞別　現代小說……山岡荘八
戀の乙女 天ケ瀨人柱　感動秘話……平山蘆江

劍豪小說傑作集
龍攘虎搏 名劍音無破り……神谷[illegible]
月下死闘 片手劍法……筑波四郎
劍聖秘傳 示現流薩摩渡り……雲竹牛四郎

キング九月號には、此の外賞金大募集の原稿、寫眞大募集、各種名記事、大特輯等數十篇！！
特價六十錢（送料五錢五厘）
非常な大賣行故早く御買下さい 各地書店販賣

中島男に懲役一年
三土氏は同六ケ月
帝人事件 平田檢事の求刑

【東京電話】三土元鐵相、中島元商相を始め政界、官界、財界の名士十六名を被告とする帝人事件―帝人株買戻りにまつはる背任瀆職被告事件は東京刑事地方裁判所第一部（藤井裁判長、陪席、石田陪席判事係）で昨年六月二十二日**公判を開いて以來二年有餘に亘り、公判の回を重ねること二百三十六回**を以て事實の審理を終り去る六日から檢事の論告に入り平田、枇杷田兩檢事は連日五日間論戰の陣を張り、被告の否認を片つ端しから爆擊して犯罪事實の動かすべからざることを論じて徹底的にこれを糾彈し來つたが、十一日午前平田檢事立つて情狀論と法律の適用を論じて五日に亘る未曾有の大論告を結び、續いて午前十一時十五分左の通り求刑した

・（寫眞上は出廷する三土元鐵相、下は同黒田元大藏次官）

▲僞證
懲役六ケ月　正三位勳一等元鐵道大臣　三土忠造

▲收賄
懲役一ケ年　從三位勳一等元商工大臣　中島久萬吉
同二ケ年　正四位勳一等元大藏次官　黒田英雄
同十ケ月　元大藏省銀行局長　大久保偵次
同八ケ月　元大藏省特別銀行課長　大野龍太
同八ケ月　元大藏省書記官　相田岩夫
同六ケ月　元大藏省銀行檢査官補　志戸本次朗

▲背任贈賄
同二ケ年　前台灣銀行頭取　島田茂
同一ケ年　同理事　柳田直吉
同六ケ月　同整理課長　越藤恒吉
同二ケ年　前帝人社長　高木復亨
同六ケ月　同常務取締役　岡崎旭
同十ケ月　旭石油社長　長崎英造
同二ケ年　前帝人監査役　永野護
同六ケ月　富國徵兵保險支配人　小林中

▲背任
同一年二ケ月　前帝人監査役　河合良成

尚『各收賄被告人に對する追徴金は收賄額によつて然るべく裁判所において御裁量願ひます』と述べた

全く出鱈目
三土氏憤然と語る

【東京電話】僞證罪により懲役六ケ月の求刑を受けた元鐵相三土忠造氏は憤然と語る

「全くお話にならん、狂人の仕事に何事か言へるが、全く出鱈目で築き上げてゐるやうなものだ私は心中司法權の失墜を惧れてゐる」

島田氏談　二年とは實に驚いた、まるで無茶だ、あの論告を讀んで見給へ、素人だつて檢事の創作であることが判る、丁度ガンドー提灯のやうに檢事に取つて都合のよい所のみ照らすとまあんなことになるのだらう、我々は斷じて承服出來ない

中島男談　私は全く無感想で何も言ふことはなく、唯法の命ずるまゝ行動したいと思つてゐる

僞證罪の條文

【東京電話】帝人事件求刑において三土元鐵相は僞證罪により懲役六ケ月に問はれたが、この僞證の罪は刑法第二十章第百六十九條によると

「法律に依り宣誓したる證人虛僞の陳述をなしたるときは三月以上十年以下の懲役に處す」

と規定されてゐるが、若し右僞證の陳述を裁判確定前、懲戒處分前に自白したる場合は同章第百七十條により刑を輕減又は免除されることになつてゐる

各團體總動員で 一大獻金運動
救世軍も"鍋"を置く

出征軍人の家族を救へ、北支皇軍を慰問しよう…銃後に燃えあがる國民の赤誠は街頭にまで溢れ、YMCAでは十一日から京城本町入口に立つて本ブラ黨に街頭慰問金募集を呼びかけたが、救世軍、も本町入口、和信百貨店前で歲末の慈善鍋を皇軍慰問金鍋に塗り換へ、近く街頭に立つことになつた、この外佛教各宗聯合會、國防婦人會、愛國婦人會も一齊に獻金募集の一大行進を開始　後顧の憂ひを絕つて第一線の皇軍に激勵する傍七十萬府民は總動員された

女學生を動員し 慰問袋を作る
軍事後援聯盟が寄贈

京城軍事後援聯盟では北支皇軍に慰問袋二萬個を贈り、決死の陣中に七十萬府民の赤心の慰めを國へ送ることになり、愛婦、國防婦人會、佛教聯合會等へ依頼したが、第一高女、第二高女、女子實業の全生徒に慰問品代に與へ乙女心の眞情こめた熱ひ〳〵の慰問品をつめこませた慰問袋五千個をつくることになつた

こゝにも獻金

十一日京城龍江町一三九東洋軒氏は三十圓、同町二八四國合梧氏は百圓、同町九七池夜藤さんは二百圓、同町二一〇劉根洪氏は二百圓

慰問袋四百五十個

京城旭町二ノ三丁目國防婦人會では會員二百名が心を籠めた慰問袋四百五十個を幹事が持つて十一日朝鮮軍司令部愛國部へ獻納した（寫眞は慰問袋の山）

デマの放送元は 某官廳の官吏
またも陸軍刑法發動

名要の勇士、京城明治町一ノ八〇銃砲火藥商淵川本店主淵川興男君に僞毒的惡質のデマを飛ばし市内に暗い話題を提供、その過敏は全市に擴がり事情を知らぬ人々にデマの内容を眞實と信ぜさせ、同店での信用を墮され家人は外出も出來ないといふ騷ぎを演じてゐたが、京城憲兵分隊ではデマの放送元を嚴重調査中府内吉野町五五某官廳勤務山崎正夫が眞犯人と判明檢擧取調への結果山崎が「この事實は某將校から直接聞いた話だ」と云つたのは虛言、これ放送したことは飛語、陸軍刑法第九十九條にかゝる、流言飛語を根絶し銃後の明朗化に鬪ひつゝあるとき、同分隊では斷乎陸軍刑法の發動を求め、十一日京城檢事局に送局した

貧しい財布から 飴屋さんが獻金
こゝにも銃後の赤誠

京城西界町一六十幕に自炊生活を營みながら貧民の街に飴を賣り歩いては日に〳〵してその日〳〵を暮す行商金秀さん外四十六名の飴屋さんが、貧しい財布から十錢二十錢づつを醵金した金十一圓九十錢を十一日龍山署に持つて來て『お國のために使つて下さい』と素朴ではあるが情熱溢れる言葉と共に差出し、署員を感激せしめた

龍山署を經て、竹添町二ノ四衣幡子さんは百圓、府外孔德里李鐵洪氏は二百圓を西大門署を經て獻金した

愛國譜

▲府内大和町三丁目発心寺からお守り二萬枚獻納
▲長野縣更科郡稻荷山町督原勝八氏からお守り二百四十枚獻納

高射輕機關銃
鐵原保線區員と江原道金化郡民

またまた愛國の高射輕機關銃二臺が十日朝鮮軍に獻納された

▲鐵道局鐵原保線區員一同がかねてから積立てゝみた國防獻金が積つたので一台

▲江原道金化郡でも「國防は國民の手で」をモットーに集めた郡民の一錢獻金が積つて貧者の一燈となつたもの

ロータリーが 八百圓を獻金

京城ロータリー倶樂部では十一日皇軍慰問金として金八百圓を京城軍事後援聯盟に獻金方を寄託した

日本一の幸運兒
不審した事から買つた破寰山が當りも當つたり！何と既に五千萬圓の巨利を生むといふ、まるで夢のやうな大實話が『キング』九月號に發表されて滿天下驚嘆!!

南山八幡宮の 例大祭祈願祭

京城神社では十四、五兩日に亘り八幡宮例大祭を執行するが、本年は時局柄、國威宣揚武運長久祈願祭を兼ね盛大に行ふことになつた十四日は午後八時から宵宮祭、十五日は午前九時から祈願祭並に例祭を執行し兩日共午前十時から終日出征軍人家族の武運長久祈願祭を無料で奉仕する筈である

乃木神社で祈願祭を行ふ

我が皇軍の守護神ともいふべき乃木將軍の命日十三日を選んで、特に京城南山の乃木神社では國威宣揚武運長久の祈願祭を來る十三日午前七時から行ふ

大型長距離機で 濠洲まで飛んで來い
シドニー開市祝典に 近く帝大航空研究所へ招待狀

【ロンドン十日發同盟】濠洲シドニー市は明年開市百五十年に當るので明年一月廿六日から四月二十五日まで大々的祝典を行ふべく市當局は目下着々計畫を進めてゐるが、祝典を飾る一大呼物として東京帝國大學航空研究所製作の世界に誇る大型長距離機により東京シドニー間一萬八千キロの無着陸飛行が計畫され、近く航空會より招待狀を送ることになつた、目下ロンドン滯在中の祝典準備委員たる元濠洲聯邦勞働相グニンガム氏は右計畫につき十日左の如く語つた

シドニー市開市百五十年の呼物として日本の新長距離機で東京シドニー間無着陸飛行を敢行して貰ひたいと思ひ日本に近く招待狀を發する筈である、同機は無着陸で一萬キロを翔破し得る優秀機で、我々はその實現を大いに期待してゐる

祝典訪問など 出來ぬ
和田研究所長談

【東京電話】シドニー開市百五十年祝典に超長距離機訪問の電報につき和田航空研究所長は次の如く語る

正式の話は聞いてゐないので何ともいへぬが、長距離機は一萬キロ無着陸飛行を行ふだけの能力をもつてゐるが、實際問題としてたゞ單なる祝典のため東京シドニー間を翔破するといつたやうなことは出來ない、長距離機は今月一杯かゝつて先きに壞れた部分を修理し、本格的に航空學術の各種實驗台に使はれるさうした意味からシドニーの希望は容れられないと思ふ

小野丸坐礁

大阪商船第十八小野丸（二一五〇トン）は九日青島沖に於て坐礁した旨京城支店に入電があつた

まむし　天ぷら　松金　うなぎ

配下六百名を使ひ 五十萬圓の債券詐欺
全鮮を股に大仕掛けの犯罪

最近京城府内をはじめ、全鮮各地に債券詐欺が横行、その被害者續出し府内各署の刑事室には苦情の申告が連日のやうに演ぜられるので、府内各署では京畿道刑事課を中心に首魁の行方を嚴探中、去る六月西大門署員の活動に依つてその首魁とみられてゐる二名が遂に檢擧された

取調べの結果京城新堂町四三に本據を有し下關に居住する趙文鉉こと、下關市居住の坂本幸生の兩名で、下關にある貯蓄債券會社を舞台に内地で一稼ぎやらんとしたが、内地には今時そんな詐欺にかゝるやうな者が居ないので、それでは朝鮮へ行つて稼がうと相談、昨年一月來鮮し、約三百名に上る配下を全鮮各地に暗躍させこの債券を買へば必ず割増金が當るばかりでなく他の何よりも有利であると地方人を巧に誘ひ込み、法網をも潛れるやうな契約條項を並べて詐欺を働いてゐた事が判り、事件があまりに擴大するので同署では直に京畿道刑事課へ報告、目下同課吉野警部補が同署へ出張關係者を片ッ端から檢擧取調べてゐるが、目下判明した被害件數約三千件でその被害金額は五十萬圓を突破してをり、今後關係者全部逮捕の結果などれほどの金額に達するか未知數で、未曾有の大詐欺事件として引續き嚴重取調べ中である、尚西大門署と刑事課の留置場は一味の關係者で大入滿員である

怒つた雷公
三中井前の電柱に落つ

十一日拂曉、大京城の大空は墨汁を流したやうにどす黑く、ひつくり返すやうな雷雨、折柄雷光一閃、六時二十五分京城ギンザの眞只中三中井百貨店前の電柱に落下幸ひ電柱のオイルスヰッチ一つ損害されただけであつた

京城測候所談

颱風は沖繩の南部三百キロの洋上にあり北西へ進んでゐます、山東にも弱い低氣壓がありますこの雨は日本海東部から半島へ高氣壓の尖端が出たゝめまだ降つたりやんだりでせう、十一日午前五時から午後二時迄の降雨量は二十ミリでした

京城地方【今晩】曇り俄雨模様【明日】同じ
仁川地方【今晩】曇時々俄雨もありさうだ【明日】晴れたり曇つたり
京城溫度（十日）最高二十九度五最低二十二度七（十一日）正午二十五度五

揮發油船發火
仁川港内の椿事

【仁川電話】十一日午前五時ごろ仁川花房町海岸に揮發油及び石油を滿載して碇留中の第二大川丸（一九噸）――船主船長不詳――の船艙から發火、揮發油石油に引火し忽ち物凄い黑煙をあげて燃え始めたので水上署から警備船が出動附近の船舶を警戒すると共に火勢の鎭まるのを待つて外港に曳航、燃えるに任せて兩液の石油揮發油約二千罐及び船體を全燒午前十一時過ぎ鎭火したが、內港での椿事であり一時は野次馬の山を築いた損害約一萬圓の見込み

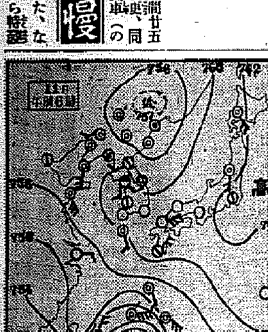

十一日朝の天氣概況

颱風は千島の南にありその先端は弧狀をして半島に延び居り滿洲東部には弱い低氣壓があります、半島中部以北は昨夜來所々俄雨があり、今朝も平壤は雨で百十三耗の大雨があり京仁地方は曇雨、新義州、雄基は濃霧其他は曇ですが南部は大體好晴です內地は關東以西は晴東北は曇で北海道樺太では小雨の所もあります北支那は雨、南滿洲は曇、北滿洲は晴と曇が半々です鮮內の氣溫は南部では平年並、中部以北は二度乃至四度の高目

鐵道局調査課 新陣容
十三日頃發表

懸案の鐵道局では更に飛躍的な活動を起すために既報の如く鐵道局內に十一日から調査課を新設することになつたが、これに關する初代課長及び主なる陣容の發令を來る十三日ごろ正式に任命することになつた初代課長候補者は大島龍大鐵道事務所長、大和田平壤鐵道事務所長の二人が有力視されてゐる

安奉線蛤蟆塘で 列車衝突す
機關車顚覆、乘員無事

十日午後十一時半ごろ安奉線蛤蟆塘驛構內で上り貨物列車と下り列車が正面衝突し雙方の機關車は顚覆したが幸ひ乘務員、乘客に異常はなかつた、現場は十一日午前三時四十五分復舊開通したが、これがため十日午後一時五十分奉天發一一〇六列車は安東に七時廿五分延着したのでダイヤを變更、同列車を安東から一一〇八列車（のぞみ）として一時間遲延した、なほ一一〇六列車は平壤驛から轉發

銘酒 三巴自慢

おみやげには 松の實飴

他品の三倍もつ
亀の子菓子
●御愛用者各位へ
創業以來二十八年の歷史をもつ弊店の亀の印のついた菓子の一つのほんとうの亀の子菓子であります。亀のやうな形をしてゐるからと云つてかやうな菓子がすべて亀の子菓子ではないのであります。他の粗製品とお間違ひにならぬやうお求めの節は亀の印の亀の子菓子と御指定下さいませ。
（普通の外に大型もあり）
京城 西尾商店

醫學博士 衣笠茂
衣笠産婦人科
京城南大門通四ノ六九（米倉町停留所斜向）
電本②5912

國境の旗風　霧島昇　ミス・コロムビア
愛國歌
慰問袋を　コロムビア合唱團
赤誠を盛むこの喚聲！これぞ銃後の叫だ！
日本蓄音器商會
コロムビア・レコード

桃屋の果實罐詰　一等品質　フルーツ
白桃、黄桃　枇杷、西洋梨　フルーツサラダ　フルーツポンチ　蜜柑　櫻桃　鳳梨
各デパート食料品店にあり
東京 桃屋發賣

淋疾
排菌早期療法
京城府本町三丁目
發賣元 阿部藥房
製造元 大阪 ゴノラミン製藥所

毛生液ペトロール

朝鮮唯一の
綜合鐵工設備を誇る
◎難物設計製圖製作請負
諸機械工具
設計製作修繕
鑄物・木型
鍍金・鈑金
鑄物ホーロー
鐵板ホーロー
ホーロー看板
金屬挽物（眞鍮ロクロ）
◎新商品試作大歡迎
極光發明品製作發賣元
極光工業株式會社
京城府永登浦町一〇
電話永登浦（長）五一一番
振替京城二六五二七番

昔も　今も
効能で賣れる
七ふく ひえぐすり
効能　逆上を引下げ便通をよくし　ばい毒りん病諸毒を下す
大阪高津表門筋
本家 七ふくや 伊藤長兵衛
振替大阪九七三・電南七二九

≈お嫁入に書畫幅に≈は是非お忘れなく≈
鳩居堂の防蟲香と匂袋
鳩居堂香箋墨　東洋畫材料一式　支那參考書文房具
本町三丁目
九霞山房
電話本局九八〇番

蔘茸トニク

フマキラー
殺虫液
大掃除に
大下回春堂謹製

告別
正四位勳三等岩崎貞雄告別式の際は炎暑且御多忙中にも不拘各位の御參列を賜り有難く感謝仕候茲に謹んで右略儀以紙上御厚禮申上候
八月十一日
嗣子　岩崎義雄
男　岩崎眞弘
親戚總代　下村進　中村倭治郎　平井邦次郎　新田留次郎　林茂螢　穗積寅六郎　田川常治郎　河合三治郎　福見貞新
友人總代　山崎治郎　荒木武一郎　可知專次郎

これぞ皇軍の眞面目!

正義の戰に不利なし

鬼神も哭かん五ノ井部隊の奮戰

川上戰傷少尉手記

【總督府許可濟】=郎坊、南苑附近の戰鬪で名譽の戰傷を負つた川上少尉の當時の壯烈な戰鬪狀況を書いた手記がこの程步兵七十七聯隊の小田中佐のもとに贈られたその冒頭には『全く個人の記事で只戰鬪の概が判つて下さればよい、字句不明文脈口語併用讀解困難は許されたし』とあるがその一部は掲載の自由を有しないがその大要左の如くである(〇〇支局發)

(廊坊戰)

仇は必らず取る

部隊長の袖にも血痕慘み 頰を傳ふ悲憤の淚

七月廿五日郎坊驛警備のため派遣せる五ノ井部隊郎坊到着後交渉如の如く捗らず、部隊は郎坊より電話に心域を集注しつゝ暫く〳〵や果然午後十一時五ノ井部隊より『敵やりましたから射擊しましたからやります』の電話す(略)電話にもドン〳〵と物凄き迫擊砲の音を聞く、午前七時卅分郎坊驛手前にて下車、銃聲烈々たり時に馳驅數線の方向に方りカタ〳〵の機關銃聲『まだあるぞ』帝退柴に續つ〇〇隊線路より左〇〇隊右攻擊前進、本部は線路に沿ひ驛に向ふ、殘念未だ制空行機の容姿により敵の主方は〇隊到着の直前退却せりと(この間數頁略)兩〇隊を以て掃蕩、部隊は驛に至り五ノ井部隊と連絡す修羅場の如き構内にて負傷者の血、袖口を染めた五ノ井部隊長と手を握つた時言葉出ず先立つものは悲憤の淚『仇は必ずとつてやる』五ノ井部隊の鬼神も哭くが如き勇戰奮鬪を物語る現場の戰死傷者メチャ〳〵に打倒された構内と流血慘劇たり、部隊主力は北行して安定まで敵を追ひ且掃蕩し五時頃再び郎坊へ戾る(略)與喜四名を茶毘に附す(數行略)

(行營戰)

病軀押して奮戰

百卅度の炎天下に 勇猛敵陣に斬込む

道路の險惡加ふるに灼くが如き炎熱と苦鬪しつゝ行く事約一時間遙か東方に方り銃砲聲盛んに聞ゆ、漸次その聲大となる(略)高木部隊長と共に先行せる金部隊(兩部隊)敵と遭遇せるものと判斷、隊は直に之に協力敵を攻擊するに決し東面して展開す時に敵までの距離約八〇〇米(略)射擊は開始した一面の高粱畠にて敵情友軍の狀況頗る判り難い敵彈は來る敵情を確認し度い友軍を撃つてもいけない通視は出來ない、第一線部隊も本部も聞も躍進に〳〵敵も敵前二三百の所へ出てしまつた、第一線部隊全部最前線に出た、殺人的暑さ百三十度、病にて倒れるもの又少からず、何れも病を冒して第一線に飛出す、(略)行宮は圍壁掩蓋機關銃坐完備し堅固なる陣地なり、敵は有力なる砲兵、重火器を有せざるため近接戰を企圖し射界の清掃の如きも故意にやらず至近距離に至り小銃自動小銃にて盛んに射擊頑強に抵抗す、敵前二百附近にて猛烈亂鬪は熾熱となる(中略)特に將校個人々々の勇敢さは拙筆の克く物すべからざるものあり、兵の眞面目にして且勇敢なるは國軍多しと雖も亦少かるべし、平素の演習と何等變る所なし寧ろ演習より動作が大きい、佐内部隊の如き暑いからとて隊長以下裸になつてやつてゐる、村上部隊の如きも最前線に出て射擊してゐる、梶野、木村兩少尉は第一線と本部第一線左右を悠々歩き連絡、譜地少尉の如き小部隊を率ゐて敵陣に突入す敵も敵、天晴れ勇敢に逆襲して來る頑強なものです、鯉登部隊長の身邊彈丸又雨飛、午後六時四十分頃砲兵陣地進入射擊開始、命中頗る良好(數行略)全線突入途に占領す得丸部隊はこれより先臨右翼に增加せられありしが、敵の退路深く突進し流水の如く敗退する敵を迎へ擊ち白兵刺突により殺したる敵約五十名、時に彈丸落ち機外動搖に銃聲時々起るは敵の敗殘兵なり部隊は(略)貫死攻擊のため明早

(南苑戰)

最後の決戰だ!

水筒や軍刀の鞘も捨てゝ突擊 軍旗の下、決意悲壯

朝來地上部隊攻擊準備位置につくべく準備す(數行略)敗殘兵を追ひつゝ掃蕩掃除に努む、時に雷鳴轟り電光天地を結び陰慘の空頭に轟雷に加ふ夜を徹する鯉登部隊長の胸中部隊整理と攻容と警戒に眼血走りたる羽鳥部隊長の胸中や誰か知る、誰一人不平を言ふものはない、唯胸中に燃えるものは支那軍に對する熱々たる敵愾心のみ、逃げ迷ふ敗敵は兵が顏向かつて射擊す、勇んで戰場へ移り戰場掃除をなす、勇敢に先頭に立つて土壁に跳び上つた五ノ井部隊長は前頭部を突かれて重傷、同じく突擊せる小橋部隊長は砲彈を受けて數ケ所重傷(數行略)

二十八日遂に雖も川の如く東輸入馬の交通困難言ふ方なし、昨日の激戰も夢の様なる氣持にて勇躍南苑に向つて前進、時に我が飛行機盛んに南苑上空に於て爆擊するを見る、爆發音天地を搖がすが如く壯絕の極なり、義順莊北方一軒屋附近に我が野砲々列をしき射擊開始、スターングワンの爆射の音、飛行機の爆音、爆裂音全く胸のすくが如き痛快さ、恐らく南苑兵營の敵は一溜りもなく我々の攻擊する敵なきやを心配せり、午前八時地雷子附近(南苑西南角南千米)にて展開(數行略)今日も昨日同様何處迄行つても高粱と唐黍畑、敵は兵營周圍の土壁に據り至近射擊(圖略)昨日あれ程猛烈なる部隊をしたるにも拘らず何等戀る事なし、第一線は忽ち敵前一〇〇米に進出し奮戰亂鬪、敵又頑強小銃彈の飛來は昨日にも增して甚大なり第一線部隊は例の土壁を攀登つて何回となく突入を敢行せるも飛上れば押し落され壕に落ちた所へ手榴彈小銃彈を喰ふ頗る難澁せり、(數行略)野砲も西南角附近に多數未だ頑強に抵抗しあり今や突入すべき時なり、突敵に〇〇〇隊第一線へ進出協力(略)突擊は二三回あり、敵は最後の決戰だ、部隊長も直ぐ後方に推進して來た、この期に望み生還を期した者が誰一人あらう、水筒や軍刀の鞘も捨てた突擊の機を待つ間もなく敵機銃掃射の色あり、それ準ずる突進第一線の兵も吶喊前進『軍旗だ〳〵俺達は軍旗と一緒に死ぬんだぞ』走つた、攀登つた、擊つた、然し何と逃足の早い敵だらう衣類や兵器を捨てゝ風の如く北走してしまつた、兵營北端に到着吶喊占領したのだ、暫時は言葉も出ない、時に午後二時二十五分交戰正に六時間、兵營北端進出一番に我が隊なり、十八日午前四時部隊は所命の如く行宮附近南苑に向ふ、途中畑と言はず川と言はず敵の敗走の遺棄死體は非常に多く、昨夜捕へた加解の言によれば行宮の敵は一ケ師にして二十九軍の選拔された精鋭として增援のため二十五日保定より來着して戰鬪せりと

濾水器を購入 第一線へ急送

【平壌】炎熱焼くが如き酷暑の中に北支の野に轉戰し暴戾支那軍膺懲を續けてゐる皇軍に飲料水缺乏のため困難一方ならずとの報に接したので平南道では鉄製できずと道民の獻金によつて濾水器二臺を購入し現地に急送することになつた

湧くは赤誠の泉

滾々として絕ゆることなし

銃後に拾ふ美談佳話

を醵出し十數圓を憲兵隊を通じ國防費へ

高靈の巻

武運長久祈願に軍事講演に其他獻金慰問金募集に郡民の赤誠は迸りすでに第一回二百二十圓第二回二百三十四圓の獻金をなしたが中化洞婦人會員五十餘名は各自節米を行ひ得た八圓を獻金し正門洞婦人會員六十餘名は炎天下に砂防工事に出役し得た賃銀を獻金し又燮林面崔昌鉉女史は生牛を賣つて百圓を獻金した

禮山の巻

【禮山】郡廳勤務渡邊巻太郎氏は目下北支第一線で奮鬪中妻女千鶴子さんは去月三十一日赤痢に罹り隔離病舍に收容されたが三歳の幼兒の始末に困つてゐるのを知つて同情した禮山國防婦人會役員萩原久枝さんが引取り他の會員と協力保護し國防婦人會から九日見舞金十圓を贈つた

元山の巻

【元山】國婦元分會本町三丁目仲町一、二、三丁目等町の各班では連日の炎暑を物ともせず、不慣れな手でリヤカーを押して各戶を訪問し古鐵、古雜誌、ボロ屑を集め第一回分百二十一圓國防獻金にと差出した

◇

府内本町二丁目江藤齒科醫院では入營軍人家族の無料診療を憲兵分隊に申出で無料診療券二百枚を持參した

◇

醫省中の江陵公普六年生金内龍君(一三)は『父から運動靴を買へと貰つた金ですが靴はまだ穿けますから兵隊さんに上げて下さい』と五十錢を元山署へ寄託

◇

京城女子師範二年生中村博子さん(一七)と江陵小學校六年生同郁子さん(一二)の姉妹は小遣を節約して貯めた六圓四十二錢を國防費の一端にと元山署へ寄託

眞瓜行商で汗の慰問金

普校生徒の熱誠に 武田視學官の激勵

【平壤】武田視學官を泣かせた學童の美談……成川公普六年生韓順李奎淋君(一九)は先生から皇軍の話を聞き深く感動して夏休みと共にもらひ溜めた一圓の小遣錢を資本にして十二里もはなれた江東郡に徒歩で赴き眞瓜を仕入れて歸りは野宿をしながらこれを二週間もつづけ賣上げの利益金二圓五十錢を眞黑く日焦けした手にしかと握りしめ學校に駈けつけて校長先生に北支第一線の兵隊さんの慰問金として提出した、又同級の金昌珍(一一)君も之に負けるものかと學用品を買ふべくもらつた十錢を資本に自轉車で眞瓜行商をして得た利益金五十五錢を同じく皇軍慰問金として擔任先生に差出したことが折柄同地の講習會に出席した武田視學官の耳に入りわざ〳〵兩少年を訪ねて激勵した

この親にこの子

一人子の戰死すら悲しまず 母隊に謝電しきり

【〇〇北支】曾國千多數の戰死傷者を出した鯉登部隊ではそれ〴〵擁ゝ本の給水まで引き受け一般を激を家族に電報で通知を認した處それ等家族からの返電は何れも感激に満ちし風なく大和魂の發露したものばかりで遺族中何れも感激してゐる、就中戰死者八尾誠生一等兵の如きは排難一人子一人の寂しい暮しであつたに拘らず『ノブオセンシ』の報に接した大阪府布施本港町三ノ四〇二に住む母のヒサエさんは涙一つも出さぬ悲しみと今後生きて行く寂しさとを押しかくして、『御奉公を謝す、誤生君國に生を捧げしを誇ふ』と返電を寄せこの親にしてこの子あり關係者をして感激の涙にくれしめた

普校兒童

勇士の家のお手傳ひ

【金泉】國防義會、國防婦人會その他各團體の家族慰問によつて家族はいづれも感激してゐるが金泉公普校兒童は五、六名宛手分けして每日勇士の家族を訪問して何かお手傳ひをしませうと撒水、掃除、

南川の國婦の活動

【南川】國防婦人會では會員の手により先般來小型國旗一千本を作つてゐるが之を一般に頒ちその利益を全部國防費として獻金する筈

世界三大聖動員

【全州】銃後涙ぐましい美談の數々を全部國防費として獻金する筈さては益山郡北一面の佛法研究會から國防獻金百八十五圓二十錢等があり、このところ釋迦も孔子も基督も世界の三聖總動員の皇國日本支持ぶりである

祖國へ感謝

在滿農村の同胞も きそつて汗の獻金

【新京】營口では事變に對處すべく去月中旬市內在留有志營口農村各區農務契及同事業會等に集めて時局懇談會を開き祖國同胞銃後の實務を盡し農業報國に邁進する事を誓ひ即座に七十餘圓の國防獻金が纏つたので引續き營口農村では國防獻金として村民擧つて以一戶三三枚以上(古以は五枚以上)又は廣四枚以上若は穀五十束以上を造り營口聯合會に託して處分し全額を國防獻金する事を申合せ、又新義農場河井農場の實力小莊子の代表者林仕河氏は去る二十八日本社新京支局を通じ國防獻金五百圓を憲兵隊に寄託した

公州の國婦の活動

【公州】國防婦人會では第一線の皇軍を慰問するため八日から慰問袋の募集に活動中十五日までに取り纏め第一回を發送する筈である

榮山浦愛婦活動

【榮山浦】國防婦人會は會員協力して或は勇士家族の慰問に或は慰問袋の募集に活動中、同會理事內山アサ女史は恤兵費として二十五圓を會に寄託した

浦項の巻

去る七日郡廳における國防婦人會結成式に參加した夜内總太郎氏は會員の擧六百本代百八十圓を寄附して一同を感激させた

◇

水口村夫氏は病氣のため軍人として活動ができないのは申譯ないと六十五圓をまた漁夫市松氏は十圓を生活困難の中から國防獻金

◇

迎日郡烏川面世界洞張贊九さん(?)は勞働者で糊口に窮しがちながら皇軍の辛勞と勞苦をきゝ感激して契の殘金五圓を國防費に獻金

鎭南浦の巻

あらゆる集合の機會に汗みどろの奏樂を續けた港座樂手連は某所から煙草代として贈られた五十五圓を、この際そんな厚意を私すべきでないとそのまゝ國防費に獻金

◇

昨年夫を亡くした宮田菜三氏未亡人は不如意の家計で獻金も出來ず何とかしてと、手藝品を賣り歩き先づ第一回獻金として五圓をさゝげた

◇

ダルマ堂の使用人連は月給三圓の見習に至るまで、給料の一割以上を

國防獻金と慰問金

一錢銅貨五貫匁

仁川三婦人の赤誠 鬼頭氏は千圓獻金

【仁川】仁川西京町九七朝日洋行鬼頭兼次郎氏は十日午前仁川憲兵分遣隊を訪れ金千圓を北支出征の皇軍の慰問金として差出し係員を感激させたが個人として千圓をポンと投出したのは仁川で始めてのことで氏の美擧に刺激されて各方面から續々と獻金がある、また松町四五眞言宗信者森フミ、松尾すさ、明石トワの三婦人は先般から府內を巡禮して得た喜捨金一錢銅貨約五貫匁卅三圓卅九錢を仁川署に持ち込み係員を感激させた

晋州の在監者も獻金

【晋州】晋州支所在監者七十八名は皇軍の活動に感激し作業賞與金中から四十三圓六十八錢を國防獻金として晋州署に寄託した

支那人の獻金

【宜川】在住支那人を以て組織してゐる宜川僑胞公議會の鄭坂竇會長は九日鎭察署に訪れ會員から集めた獻金二百十五圓を國防費及皇軍の慰問資金として寄託した

お婆さんの獻金

【永登浦】八十六歲のお婆さんの獻金美談――始興郡君子面去毛里李明華氏母堂金鑑宣さん(八七)は常に地方公共事業に浮財を投出し、一般から尊敬されてゐるが今度は金三十圓を面事務所を通じ國防獻金した

春川 江原道百六十萬道民の銃後の熱誠は非常時局の超熱北支にかける皇軍の涙ぐましい奮闘振りが判然するに伴ひ彌が上に熾烈化し六日の如き、七千六百圓に上り郡官局を感激させてゐる、以下その後の分

四十五圓麟蹄郡瑞和面里何[illegible]公普校外▲[illegible] [illegible]

原州 文幕面文幕里醫生金錫[illegible]▲慰問袋[illegible]內ガフエーミドリ女給八名

蔚山 (蔚山警察署國防獻金) [illegible]

元山 ライジングサン文坪油[illegible]

鐵原 (その後の警察署扱獻金) [illegible]

淸州 (皇軍慰問金) [illegible]

平澤 (六日までの國防獻金) [illegible]

華川 五圓京春鐵道株式會社[illegible]

大邱 (憲兵隊扱) [illegible]

國產ソースの譽れ

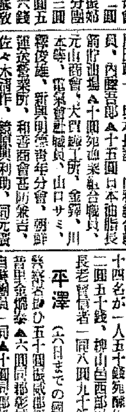

品質は最高 風味は日本人的

キッコーマン ソース

12—G—8

天下一品

キッコーマン醬油

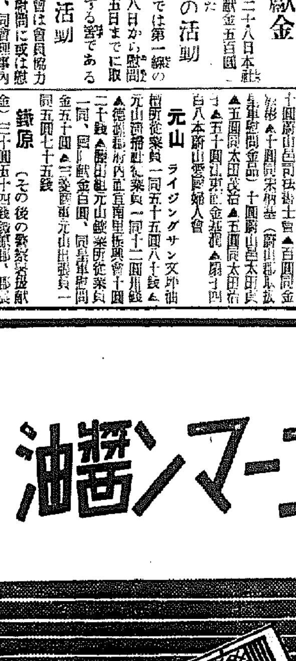

御贈答には

贈答は御家庭本位に

品物は品質本位に

贈る誠意を生かしませう

宮內省御用達 野田醬油株式會社

皇軍、情にも厚し
兵營は周圍四里の大軍都

藤井特派員 九日〇〇發

再び南苑城に
川岸部隊奮戰の跡を訪ふ

激戰僅に八時間、さしもに不落を自負してゐた第廿九軍の本營南苑兵營も勇壯無比の川岸部隊を主力とする皇軍の總攻擊に一たまりもなく陷落し、敵は戰死三千、累々たる僞兵を遺棄したまゝ敗走した

◇

戰雲沸んで恰も太陽が皇軍の威光をあまねく北支の大平原にさんさんと照り返してゐる、余は當時の激戰を偲びつゝ再び南苑城頭に立つた。敵の指揮官が一里四方と豪語されてゐた敵の本營は意外にも廣大なる地域を擁し、四里四方に亘る大兵營であることが判つた

◇

皇軍の爆擊を受けた兵營も雨後えん／＼と燃えつづけ今日もまだ白煙をあげてゐる。憎むべき第廿九軍は日本の現地交渉の折衝を巧に引伸し工作を畫策しながら突如宋哲元は去る七月十七日抗日決戰命令を全軍に發し、第卅七師の張自忠は親日の故を以て除外し、張自忠に代へて馮治安を指揮官に命じ、十日間に亘り晝夜兼行で抗日防備を進め堅固な陣塚の構築、武器彈藥の補充に專念した

◇

事などいづれも敵兵營内に遺棄されてゐた秘密文書により明白となつた、しかも南苑激戰の當日首魁宋哲元自ら南苑城に采配を振ひ、敵せずと見るや敗軍の將としてまッ先に自動車を驅つて保定に逃走して、全軍の戰意を失はしめた醜態なるものもあつた

◇

四里四方に亘る南苑兵營は馮玉祥が曾て四個師の兵を駐屯させるため莫大の軍費と歳月を費して構築したものだけあつて、支那の築城中でも最大の部に屬するものである、十五分團に分つた兵營の中央に汝矣島さながらの飛行場があり、劇場、娛樂場、士官學校、學生訓練所もある

◇

第廿九軍司令部は堂々たる建物で廿九軍の本據として遺憾なく、天空高く大無電塔すら聳え立つてゐる。さながら一大都市の觀がある兵營内には無數の死體、三千の軍馬が斃れにもまつ黒く蠅の密集するまゝとなつて手のつけやうもなく、支那人の弔ふものもない情にもろき我軍の心をこめた弔魂に恐らくは成佛してゐることであらう

◇

兵營内には軍迫擊砲六門、山砲九門曲射砲（瑞西製）一門、裝甲自動車一台その他高射機關砲で砲壁にくすぶつた小銃、彈藥、重機關銃四門が廿餘台のトラックに滿載したまゝ放棄されてゐるが追擊急な我軍に敗走又敗走した敵の混亂ぶりを物語つてゐるのだ

◇

突然犬の子一匹居ないと思はれた兵營内を狂氣の如く彷徨してゐた敵の將校が鈴木部隊の手で逮捕された第廿九軍々需少佐劉正堯（こ）がそれだ嚴重な訊問で遂に彼は口を割つた

「支那軍は廿七日夜最後の一兵に至る迄、決死の頑強な抵抗を試み敵日本をやつつけろとの指令を受け作戰中であつたが廿八日拂曉、日本空軍の勇敢なる爆擊により、第一線をはじめ夢破られて潰走するに至つた、午前十時頃には將校も先を爭つて北平に向つて逃走を開始した、敵前一萬餘の將兵は、日本軍のため三千名を失ひ、眞に生命から／＼逃走した」と自白した

◇

彼らは抗日の氣に燃え夏季約一ヶ月間一回又は二回の猛訓練を行ひ、主として外敵（日本）を殲滅する戰法で陣塚の外に造り敵襲に備へてゐた、連長以上の將校は北平の官舍に起居して南苑に通勤してゐたものである

◇

敵の裝甲自動車は日本の〇〇砲のため乘棄してゐた兵士三名と共に木端微塵に爆破されてゐるのも哀れだ

◇

將校室にはハリウッドで發行された、映畫女優の裸體寫眞の寫眞雜誌が散亂してゐる、さうかと思ふと日本の聯隊長以上の將校の名前を記入した名薄、日本のものを燒き直した步兵操典等があつたのには少からず驚かされた

◇

敵が頑強な抵抗を試みた陣塚の爆擊跡は凄慘である。それを遮蔽してゐた折柄、兵舍の一部で右足首をもぎ取られ、顏部は既に腐敗し切つてゐる一將校を發見したが、口もきけない瀕死狀を彷徨してゐるにも拘らず、生への執着にやつと頭をもたげて救ひを求めて來た。助ける術もなく、死は時間の問題ではあるが皇軍の勇士は昨日の敵ではありながら涙と共にせめて最後のはなむけとして握飯と一椀の水を惠んでやつたのである。遂逃果敢の抗戰兵の瞬に淚を流してゐた彼はその後どうなつたであらうか

將校室に化粧品の山
蔣の魔手に躍る哀れ娘子軍

まだ兵火に煙つてゐる南苑兵營の將校室には佛蘭西コティ製の化粧品がバラ／＼に散亂して、戰ひの跡にふさはしからぬふくよかな匂ひを漂はしてゐる、白粉、香水、脂取り等々日本の軍隊では夢にも見られぬ物ばかりだ、將校の夫人のものでないことは彼らが悠々と北平から通勤してゐることで明白である、では何か、これこそ支那中央軍が、國民の抗日精神振作のため士氣を鼓舞する？ため苦肉の策として編成した斷髮男裝の妙齡な娘子軍の遺物であるのだ

◇

彼女らは無殘にも蔣介石の魔手に躍らされて、廿七日抗日決戰の命を下す直前、第廿九軍部隊に數百名が配屬され彼女らは中央軍の一兵として廿八日の戰鬪に參加し負傷兵の收容看護、傳令その他あらゆる使命の下に第一線を活躍したものだが、敗軍と共に將校達といち早くも北平その他に逃走し、武裝を解いて、再び便衣隊、藍衣社の一員として地下運動に參諜したと傳へられてゐる

廿九軍が棄て、逃げた軍旗や武器

南苑戰の結果、暴戾支那軍はいろんなものを殘した、昨日の支那軍と今日の支那軍とを比較して隔世の感を抱かしめるものは軍需品の潤澤、豐富なことである

前には勇猛日本軍 後には特殺隊
逃げ足の早い二十九軍の連中

敵幹部將校室には外國で發行する新兵器の説明、電信電話に關する書籍が山積され、彼らの軍事知識と研究心の旺盛を示してゐるほか兵器は新鋭チェッコスロバキヤから購入した新品のみである事に一驚を喫し、重砲が相當にバラ撒かれてゐることが判る、さらに兵營内の訓練所に敗殘し訓練を施されてゐた跡に中央軍の將校の命令を受けて陣塚その他の陣地構築に奔走してゐた

◇

あの我軍の激烈な總攻擊の火の手を浴びても容易に第一線を退かなかつた敵の頑強ぶりには、流石の皇軍の勇士も『彼奴、なか／＼やり居るわい』と一驚七錯を喫せさせたものであるが、此處にも支那らしきカラクリがある

◇

中央軍は元より第廿九軍では既に『特殺隊』の名の下に敗走する兵士を防止する一隊が組織され、特殺隊員は第一線にあつて萬一にも逃走せんとする兵士を發見したならば、直ちに兩の手に持つた拳銃で立ち所に射殺したものだ、第一線の兵士は退くも死、退かざるも死の無殘なる死線上に置かれ、特殺隊の看視の下に死を賭して頑強に抵抗して我銃火の間に潰滅したのである。特殺隊の恐怖の外に逃げ足早さことは、敵幹部將校はじめ兵士達は平素より逃走の訓練もしてゐて命令一下、北平めざしてドッとばかりに先を爭つて敗走して終つたのでもわかる

新映畫の栞
ワイキキの結婚
パ社明朗物

パインアップル罐詰會社の廣告に當選してハワイへやつて來た娘とその會社の宣傳部員との不思議な戀のローマンス 原作脚色は『シャムパン・ワルツ』のハーマンとパトラーのコムビで監督は輕快なタッチを謳はれてゐるフランク・タットル、出演はビング・クロスビーと『一九三七年の大放送』で認められたシャーリー・ロス、それに珍優ボブ・バーンズとマーサ・レイ【十一日から『エノケンのちやつきり金太』ワーナーの『生命と戀愛』と共に若草劇場】

映畫ニュース

◇…パラマウント社で歌劇「お蝶夫人」の映畫化に近衞秀麿子を起用して音樂その他の企畫に當らしめると傳へられたが目下の處「お蝶夫人」の映畫化は決定せず吉衞子の同社が日本物製作の際吾楽テクニックのアドヴァイスを依頼することだけは内定してゐると

◇…新興大泉では全精力を傾け巨篇「國難記者」を製作する事に決定したこれは從來と斷然趣きを變へ、北支を本舞臺に、右手にペン左手に銃を握しつゝ第一線で悲壯な活躍を續ける我が從軍記者の勇猛果敢さを描いたもので、各新聞記者の、血の從軍行を點綴し、銃後の國民の熱誠を喚が上にも奮ひ起たせんとする勇壯篇

デュヴィヴィエ來朝決定

大日本國光映畫製作所が之に次ぐ國際映畫として、獨逸の監督技師リヒアルト・アングスト其他を招聘して「颱風」（假題）製作準備を進めてゐるが、圖らずもこれと並ぶべき東寶超特作が、兼ねてより計畫中の二次作品製作の腹案を以て渡歐中の川喜多代表の斡旋で早くも企畫が進められ第二次作品にはファンク博士の再招聘が計畫されてゐたが、この際計劃は一變され、川喜多氏が歐洲映畫の巨匠ジュリアン・デュヴィヴィエ監督と契約成立し、今秋或は明春早々デュヴィヴィエ監督の來朝を仰いで日本に於て製作される事となつた、主演には[illegible]あつたがこれは全然望み薄で新たに適當な主演女優を物色される筈である

この決定で、製作『新しき土』の關係より行けば當然東寶ブロックの一翼たるJOと共同製作されるべきであるが、配給部門上より行けば、東寶が活動寫眞協會を脫退し、完全に六社と對立を具現した今日、東和商事としてはSYとの取引關係上、松竹或は日活新興に協同援助を仰がねばならぬ情勢にありこの問題は相當慎重審議を要する事として製作者手込には猶幾多の波瀾曲折は豫想出來ぬものと見るべきでその歸趨は國光の「颱風」と共に質質成果の爭ひと共に大いに注目される

今晩のラヂオ

六時三〇分夏休みラヂオ双六(東)▲七時三〇分實驗と講演(能)理學博士佐々憲三▲八時ピアノ獨奏(東)レオニード・クロイツァ▲八時三〇分水十夜(札)北海道沙路高島海岸より中繼▲八時四〇分ラヂオ・ヴァラエテイ(東)坂本武外

不連續線
ロハの氷

暑いと氷がほしくなる。金を出せば飲めるが、出來ることなら、人の褌で勝負をつけたい。

そこで、阿彌陀籤を作るとか、ジャンケンをするとかして、誰かにおごらせようといふ智慧が出るのだが、阿彌陀籤は別として、ジャンケンの場合、大概は負けた方が負擔することになつてゐる。それもよろしい。しかし、ジャンケンに勝つた者がおごるといふことも、一つの方法ではないだらうかと思ふ。

今更、こゝに講釋するまでもないが、負けておごる場合は「おごらされた」といふ受身の感じがするのに對して、勝つておごる時には「おごつてやつた」といふ優越感が伴ひ得る。

何れとも考へ方一つである。しかし、おごらずに濟めば、それに越したことはない。

ただの氷は一入涼さを誘はれる。

見逃せない新特許品
日本で完成された世界的發明
色黑を漂白する科學の成功
塗るお化粧より浸み込ませる美顔術

"色黑"と云ふ言葉は何だか見下げられたやうな嫌な言葉です。お顔の形ちは人並でも色が黑かつたり……顏にシミのお顔では、下品に見えて人に好かれずどれ程ご損か分りません

しかしお喜び下さい。科學の進歩は遂に色黑も安全に、色白と出來る樣になりました。

口をとおして物を食べる……と云へば「そんな冗談を」と恐らく笑ひ話しになさる程樣に、ご自分の皮膚が水分を入れないやうに、いつも口（毛穴や汗孔）をとぢて居る事をご存じでせうか。海へ入つても風呂水を入れない樣、お風呂へ浴つても不潔水や石鹸水を、吸込まないやうに、出來て居ることをご存じでせうか。これを知りながら皮膚の上から漂白劑や榮養劑を塗つて、吸ひ込むものと思つて居た昔からの矛盾を科學が始めて解決したのです。

この藥は說明ではありません。藥を皮下へ浸み込ませる皮膚浸透劑エミユ・レッシーです。色黑を色白くする事もシミや雀斑、小皺を取つて美しい素肌とする事も、皮下に漂白劑や榮養料を浸みこませれば自由自在に出來るのです。

昨年度の政府の特許局公報に公示發表せられ、美顔術界と醫療界の二課目に登錄されて、偉大な發明として注目され、醫學博士、女醫、美容專門大家が口を揃へて賞讃される安全確實な肌の漂白美顔器であります。

エミユ・レッシーの發明により表皮の下の眞皮と皮下組織にまで漂白劑や榮養劑を浸透吸收させる事が、自由になりましたので、今迄皮膚に塗るだけでは、どうする事も出來なかつた、色黑を色白にする事も、小シワを生々とした肌に若返らせる事も、自宅で自由に安全に行ふ事が、出來るやうになつたのであります。

使用法は極めて簡單で、五分間位一日に二回で充分である事もこの發明の特長です。

エミユ・レッシーの效果作用につき詳しく知りたき方は東京銀座一丁目八二番川ビル天光堂東京本店又は大阪市西區北堀江通町二丁目六四合名會社天光堂本宛へ、ハガキか手紙で御問合せ下さい。くわしく書いた說明書や「美容醫學の原理」を無料で差し上げます。

お望みによつては個人名義でもお送り致しますから、其の由お書き添へ下さい。

美容院や美顔術師の營業用にお使ひの向は營業用と記入して申込んで下さい。

不治でない

てんかん
ヒキツケ・腦貧血
神經質と腦の惡い人に

ヒミツに治す"この療法"

古くから名高い▽實驗療法の效目△

難病のうちてんかん、ヒキツケ、腦貧血は原因はずヒキツケ、腦貧血を起して卒倒するので、これ程惡い病氣はありません。原因は遺傳性と神經質、腦膜炎から來て、ヒキツケを起して、てんかんとなり、生涯惱みの種となります、然し失望なさるな！これらの病氣は何も不治ではなく、一つの正しい理解と充分の手當で、勝に治療し得る病氣です。

この病氣は自宅療法で治療に是非お奬め出來るのは、古くから多年の經驗に知られた和歌山市片岡町大通 富士腦病研究所 東洋醫院（電話一〇八番）であります。同院ではこの「腦の病」全般の手當と病理、及び特殊藥療法の實際作用を詳しく說いた百頁の衛生讀本「更生錄」を、ヒミツに無代進呈しますが、本療法の實驗治癒者に大變喜ばれてゐます。不幸な御家族は今すぐ、安心して同院へハガキを出し、京城日報で見た事を書いて相談するのが、何よりの更生への近道です。

トバタ
發動機 揚水ポンプ

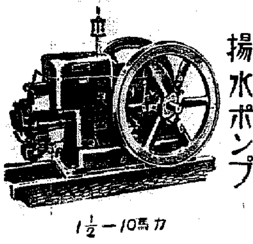

1½—10馬力

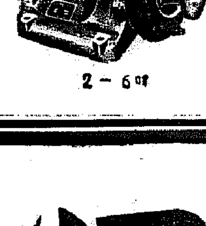

2—6吋

一手販賣店 三菱商事株式會社京城支店
京城府南大門通り二丁目

牛乳添加用
育兒糖 ロロン

夏に多い 乳兒の消化不良
特に人工榮養兒に御注意！

夏は赤ちゃんを育てる上に極めて大切なときで、死亡率の一番高いのもこの時季です。就中多いのは消化不良症で、殊に牛乳やミルク育ちの赤ちゃんの消化不良は一番危險性の多いものです。

その原因は、大体牛乳の變質や榮養分の不足に基くもので、さなくとも胃腸の弱る時ですから、一寸注意を怠ると下痢を起し消化不良症に陷りがちです。

それ故、お乳がないとか不足のために、赤ちゃんを人工榮養で育てる場合には、必ず新鮮で良質な牛乳を選ぶと共に、牛乳の缺點を補ふ添加料を加へることを忘れてはなりません。

最も學理的な牛乳の添加料

育兒糖ロロンは、最新の乳兒榮養學に基いて、二種の含水炭素を主成分とし、之にビタミンB、アミノ酸、燐酸カルシウム等赤ちゃんに大切な全榮養分を配したものです。

その上ロロンには牛乳が胃の中でかたまらないやうにし、消化をよくする性質があります。

消化不良便が健康便になる

殊に赤ちゃんの消化不良便に牛乳とロロンを使用して、健康便になつたと云ふ專門醫の報告があり、この方面にも盛んに用ひられてゐます。

ですから、夏の母乳代用には新鮮な牛乳にロロンを加へて用ひるのが一番理想的です

五〇〇五入（一圓五〇錢） 全國藥店にあり

發賣元 株式會社 武田長兵衛商店
製造元 大阪 大五製藥株式會社 大阪市東區道修町
關東代理店 東京 株式會社 小西新兵衛商店

37—1174(0)

國定忠次 (22)

長谷川伸 作
岩田專太郎 畫

清水の鐵 (五)

「鐵、われ、本當に眞岡へ行くだらうな」
「おら鐵、卑怯者でねえ」
「知つてゐる」
「何だと」
「われは、小せえ時から無鐵砲者だ、それだから、死んだと々様が坊主にしただ」
「坊主はおらの性に適はねえ、」
「そんな事を今いつてゐねえで、鐵われ、今みたいに騒れるの止めろ」
「厭だい」
「われよりおらの方が年上だ」
「當り前だ。兄キが弟より年が下てのはねえわい」
「馬鹿な野郎だ、おらが云ふのはそんな事でねえ、われよりおらの方が、おッか様の世話に餘計なつた、だから鐵に餘計なつただ、だもの、われが口惜しがるより餘計おらの方が口惜しいだ」
「なら何で眞岡へ押掛けねえ、二本さした刀が怖えか、おら、怖えなんて思はねえ」
「おらも一時は敵討をやらうと思つただ、兄キにも勸めただ、一緒にやらよ　えかと」
「駄目だい、大きな兄キだ。あれは鐵砲の甚六だ」
「考へただ、その後よ、おら達のうち、兄キだけは殺されねえではいかねえ、で、ねえと、先祖の祭が絶えるのだ、われは殺生してならねえ坊さまだ、これも勝つてはいかねえ」
「そんな事あるか、坊主辭めたらいいだらう、おら、何時でも坊主辭める。おらは、坊主好かねえ、いくら骨折つてもお經の文句は覺えられねえし、覺えてえにも覺え難いやうに出來てゐるだもの、遣りきれねえ、それに又、根性の悪い奴ばかりで、おらに話するにもワザと解れねえやうに難解しく云やがる。おらもう余ッ程前から呆れ返つてゐるんだ」
鐵は、今し方の、荒れ狂ひの時と違ひ、長々、出家不斷を擦した、が、治三郎はその事には觸れず
「おら一人でやらうと思つた」
「おらと一緒にやらう」
「鐵、おらその後又考へ直した」
「何だと、治三兄キも矢ッ張り大きい兄キの組か、五郎左衛門の刀が怖えんだらう」
「さうでねえ、おらの考へ直したといふのは、眞岡のお代官様のことだ」
「お代官様が、どうかしたか」
「敵を取つて下さる筈だ」
「本當か治三兄キ」
「村役の衆が皆さん、さう云ふだから、理屈ねえとおらも思ふ」
「さう云へば、さうだ、ふうンさうだな」
「だからよ、鐵のおら達兄弟は、おとなしくするだ」
「おとなしくするだな」
「鐵、判つたか」
「判つた」
「判つたら、大きい兄キに、ご免なさいと云へよ」
「ウン云ふ」
「あねサにも、村役の衆にも」
「ウン云ふよ」
「では、家へ行かう。われ親ッに、なつても馬鹿だよ、裸になつてくる奴あるか、風邪ひかねえやうにしろ」
「ウン、治三兄キ」
「何だ」
「治三兄キにご免なさい云はねえで良いか」
「おらには良い」
「治三兄キ」
「あン」
「ご免なさい」
「鐵、われ、子供の時とおなじだ」
どうなる事かと、一時危まれた兄弟喧嘩が、一轉して仲睦じく家へ引ひつてきたので、太郎兵衛夫婦はもとより、一同みんな安心した。
通夜が明け、野邊送りが終り、忌日の營みが重なつて、やがて、各七日を迎へた。
が、眞岡の代官所で、五郎左衛門を處分しさうにもない。
治三郎はそれを氣にして、時折眞岡へ出て、道路の噂を、あれこれと耳にし、下手人でありながら、五郎左衛門は代官所のひきにより何事もなく事件は落着して久しいと、再々ながら聞いた。
治三郎の儘りは、事件當時より、ずッと飯迎になつた。

坊ちやん
孃ちやん
ヤンヤの大喜び！
トテモ面白くて爲になる！
講談社の繪本
大喜びで讀みながら、良い心を、お子様の性質も、學校の成績もグン／＼良くなる！
又々エライ評判！エライ賣行！
新發賣の四冊――
加藤清正
孝女白菊
猿蟹合戰
漫畫と昔噺
既刊と併せて三十四冊
ドレモ之も トテモ面白い トテモ美しい トテモ大評判
先生方も擧つて大激賞！
お父様お母様も皆大喜び！
どこも安心して與へられるお子様の贈物！
お土産に、御褒美に、ぜひ之をお選び下さい
定價各三十五錢（全國書店にあり 今スグお求め下さい）

マルカン酢
宮内省御用達
鮎壽し
涼味 淺き 雲の香 料理
名古屋 笹田本店
京城 觀光町 笹田商店

軍国子守唄
新人・鹽まさる 力唱！
熱風炎々北支の荒野を今ぞ破邪顯正の旗は行く！
いざ銃後に唄へ萬人感激の名軍國譜！
キングレコード

海と山の眺め
和洋の設備
豐富なお湯
海雲台溫泉（釜山郊外）
内湯旅館 松濤閣
電話七番

水むしにポンホリン

脚氣 治療に予防に
オリザニン
ビタミンBの始祖
① 治療に豫防に效力顯著確實なるは多數實驗報文に明かなり
② 重症脚氣には普通用量の一倍半を數日間連用すること推奨せられ、内服不能又は衝心等の危險期には注射藥の適用を可とし、治療效果顯はるゝに從ひ、普通用量或はそれ以下に減量して全快まで連用を常法とす
③ 脚氣の豫防には普通用量の半分の連用にて目的を達せる文獻あり
オリザニンは單に脚氣藥たるのみでなく、保健上必要不可缺の副榮養素なり、詳細説明書にあり、お申越次第進呈す
内服用（ビタミンB複合體）錠、末、液、エキス、各種
注射用（純ビタミンB1 結晶製品）普通品、三倍品、五倍品、十倍品、二十倍品及四十倍品各種あり
東京・室町 三共株式會社
三 SANKYO 共

明治四十三年鈴木梅太郎博士發見
大正十三年帝國學士院賞を授けらる

夏冬の
疲勞感を防ぐ
三共ビタミン（肝油）
（二十個入九〇錢）別に大罐入あり
本品一個は優良肝油七・五瓦中のビタミンA及Dの效力を代表す（一回一―二個）
（説明書進呈）
東京・室町 三共株式會社

不時の負傷に
耳だれの手當に
齒牙の美白に
家庭用オキシフル
携帶便利なるオキシフル錠（五〇入六〇錢）あり
御購入の節はオキシフル並に三共名義の有無に乞御留意
一〇〇瓦入 二〇錢
三共株式會社

腸疾患にラクトスターゼ
本邦嚆矢の乳酸菌療法劑
有效期限明記の責任製劑
乳酸菌療法は、腸管に於ける有害細菌を撲滅し、腐敗醱酵を防止し、蛋白質の消化分解を佳良となし、一面腸管に適當の刺戟を與へて其の分泌、吸收、蠕動等の官能を助け、諸般の腸疾患並に腸に因する諸種の疾患を治癒し、豫防するに在る。
（説明書御申越次第進呈）
適應症 腸カタル、鼓腸、慢性便秘、傳染性腸疾患、腸性皮膚病、自家中毒症…乳幼兒の消化不良、緑便諸症…………
末 30瓦入 80錢　（大量入あり）
錠 50入 50錢
東京・室町 三共株式會社
三 SANKYO 共

不眠症 神経衰弱に
ユーキリン
神經組織に最も重要なる燐分を補給するに適切なる有機燐化合體
頑固なる不眠症も本劑の連用で治に赴いた報文がある。
（説明書進呈）
末 25瓦入 75錢
錠 100入 90錢
別に大量入あり
三共株式會社

三 SANKYO 共
世界に輝く
消化酵素
タカヂアスターゼ
吾人の唾液及び膵液中に存在する殆ど凡ての消化酵素を含有する外、纖維素、レシチン、燐酸塩、硫酸塩、イヌリンその他の重要酵素十餘種を含み、其の性能に於ても亦他の追随し得ない長所を持ち、内外の研究者をして感嘆せしめてゐる消化藥は獨りタカヂアスターゼあるのみと云へる。
凡ゆる場合の消化障碍に卓效を期待される…………
（説明書進呈）
粉末、錠劑各種
東京・室町
三共株式會社

團成社
八月十二日より「夜間は演劇」
晝間二十錢 ニユース
劇場午前十一時より午後五時まで四回特映
朝日世界 朝日新聞社提供
◇東日・大毎 大阪毎日新聞社提供
國際ニユース
◇讀賣新聞社提供
讀賣 ニユース
◇各社決死撮影
北支事變特報
日支大激戰の北支の現状を瞭く特報の封切！
皇軍の奮戰を如實に示した
快な全篇をめ給へ
◇其他短篇映畫數篇

浪花館
十一日より
○短時間興行
晝夜六回
第一回午前十一時十分より
大泉社大作
青空士官
立松晃 古川登美
北支事變ニユース
大毎讀賣ニユース
大人二十錢 小人十錢均一

ワカケキ
1 生活と戀愛 1,40 6,15
2 大毎ニユース南國太平記陳告篇 3,05 7,40
3 後篇 エノケンの ちやッきり金太 11,00 3,20 7,55
4 ワイキキの結婚 12,05 4,30 9,00
(1)ワーナー作品 フランチヨツト・トーン主演 (3)F・C・L作品本健一主演 (4)パ社作ビング・クロスビイ・シヤリイロス主演
十一日より五日間 晝夜三回 大人五十錢 學生小人三十錢

朝日座
七月三十一日より開演
無敵 萬歳大會
民謠浪曲盛保持者
八木節宗家 堀込源太
所作とジャズに陶酔する美人萬歳
鶴賀 百萬
百々龍
二代目堀込源太 特別出演
浪曲 舞踊・萬歳
民謠 俗曲・ジャズ
特等ノ外五十錢均一

中央館 朝鮮劇場 大邱萬鏡館
十二日より四日間公開
階下十錢 階上二十錢均一
毎日晝夜三回興行
第一回 一、〇〇
第二回 六、〇〇
第三回 七、〇〇
琴糸路・水島道太郎主演
乳房
ロツパ・ムービー超大作日活太秦作品
地獄船 モルガン
ジョージ・バンクロフト主演
彩山昌三九・水川八重子主演
初祝唐手剣法

京龍館
十二日より――十五日まで――四日間
1 ミン下お旦那 小笠原章二郎主演
2 讀賣ニユース 第十一輯
3 朱と緑前篇 上原謙・高杉早苗・高峰三枝子主演
4 朱と緑後篇
○大衆席大人二〇錢・小人學生一〇錢
○毎日正午より三回入替なし
○女醫絹代先生…近日公開

黄金座 朝鮮全劇場
活日特選
九日より五日間
北支 事變ニユース 2,00 6,40
新版 花大人 2,10 6,50
現代劇 美人賞 11,30 3,20 8,00
時代劇 浮名三味線 12,40 4,30 9,05
（第一話）
各席全部 大人・學生30錢・小學生20錢

明治座
松竹キネマ
八月七日より上映 七日より時間表
朝日ニユース 11,30 3,00 7,00
泣くな女よ 11,45 3,15 7,16
京日ニユース 1,05 4,35 8,35
空駈ける戀 1,27 4,57 8,57

京城劇場
七月十二日より
毎夕六時半開演
桂寵一郎一黨
特選劇毎日替り
上演仕ります

喜楽館
日活
八月八日 十三日 六日間 均一制 大人30錢 學生20錢
朝日世界ニユース
同北支事變ニユース
あゝそれなのに レコード流行歌の映畫化
モロツコ（新版） ゲリー・クーパー マレネー・デイトリツヒ主演
丹下左膳 愛憎悪鬼篇 お待兼ね日光の巻の結篇
○毎日連續入替なし午前十一時三〇分より

産金奬勵施設補助は來年度百萬圓以上
强制稼行其他は目下考慮
近く補助支給規定を公布

産金奬勵施設に關し東上中の石田鑛山課長は昨十日大野總監と同道歸任したが同課長は左の如く語つた

一、産金奬勵施設費補助四十萬圓は今年はこの程度に止めるが十三年度は百萬圓を超す筈である

一、探鑛補助は今までの三十鑛山を六十七鑛山に増し補助金支給方法は從前通りとする豫定である

一、選鑛設備補助は機械設備の三割程度を補助する考へにて今年は十鑛山とする計劃であるが目下鮮内數ケ所に新設或は擴張中の機械工場の竣功するのを待つて明年からは補助金を增す筈である、この機械工場はなるべく早く出來て大に能率をあげることを切に希望する

一、鑿岩機は五割補助の豫定にて取敢へず二十鑛山に支給する考へである、一鑛山で三四本は鑿岩機を取付けることとならう數日中に補助金支給に伴ふ規定を公布することになつて居る

一、産金法は勅令を以て朝鮮に施行せず同種の制令を公布するに決定して居る、朝鮮は内地と違つて權利賣買を目的とする鑛業權者が特に多いからその强制稼行或は讓渡等に關する條文を一項入れてはどうかといふ意見も相當有力であるがまだ決定しない、内地が産金法からこれに關する條項を除いたからといつて朝鮮も除外しなくてはならぬとは考へぬが慎重考慮中である

一、産金增加には事業資金二億圓乃至三億圓を必要とするがこれに就ては政府でも熱心に研究して呉れて居る

端豐線の新設で新に鐵鑛の開發
高品位の磁鐵鑛現る

黄水院水力發電開發のため敷設される端豐鐵道は目下野口系に依つて着々建設中で來夏頃迄には開通の豫定となつてゐるが、同鐵道の開通に依つて端川地方一帶に埋藏されてある高品位の磁鐵鑛の開發が豫想され、鐵鑛鐵、鐵鋼供給不足に惱む我國に重大な貢獻をなすものとして端川地方の鑛床は俄に各方面の注目を惹いて來た

即ち端豐線沿線一帶には嘗て總督府地質調査所の調べにより周知されてみたが、何分交通の便を缺くために同地方鐵鑛一帶を所持する三菱としても徒に手をつかねるに過ぎなかつた、それが新線の敷設により開發の機を得たもので、更に從來鐵鑛の外に端川郡水下面、伸坪、銀系及蔡洞方面に於ても埋藏六百萬噸品位六〇%を有する磁鐵鑛（所有者京城内田龜五郎、柴義雲兩氏）も發見せられて居るが同所は端豐線上端川驛より僅に六粁の地點にして端川驛まで四〇粁に過ぎない

右鑛量は多量でないにしても朝鮮では利原、价川及黄海道の殘留鑛以外に新しい鐵山が發見されない時であるだけに右は有力な鑛區と言はねばならぬ、右に就て地質調査所木野崎技師は語る

端川地方一帶に豐富な磁鐵鑛のある事は既に判つてみた事である、私が調査したのは昭和九年頃で三菱鑛區以外に水下面にも六〇%といふ高品位の鐵鑛の存るのを發見したのもその時でした、それが端豐線の敷設によつて初めて開發が容易になり世に用ひられる譯で鐵鑛鐵の折柄悦ばしい資源の開發と言はねばならぬ、私は近々端川方面調査の報告を公表するつもりです

魚油販賣協定
油肥聯下打合せ

十六日本府第二會議室に於て硬化油業者と生産者側と協議することになつてゐるので、鰮油肥聯合會では十二、十三の兩日水産會に於て鮮内生産者側委員會を開き鰮油販賣基本契約更新に關する態度を決する會議を開催することになつた

硫安需給不均衡
内地は遂に四圓突破
朝鮮は供給潤澤のため冷靜

硫安市場は内地が供給不足顯著なるため相場騰貴し昨今來年物は遂に四圓を突破新記錄の三圓九十五六十錢を唱へ、鮮窒公定値三圓五十八錢を四五十錢方も上廻り統制の威力は全く無視されるに至つてゐる、これがため硫安配給組合は十三、十四の兩日緊急理事會を開き對策を協議することになつたが、供給不足分約二十萬トンの輸入は今のところ政府の輸入管理其他で實現薄の形である、なほ鮮内市場は不需要期に入つてゐるのと供給潤澤で相場は三圓六十錢どころを唱へ冷靜である

朝鮮重工業に
船舶修繕殺到

朝鮮重工業では去る七月十日創立總會を終了して以來直ちに操業を開始してゐるが、最近船舶の修理注文が相當にあり、總督府關係の浚渫船、警備船などの修理入札は殆んど重工業に落札する有様で、今後内地造船所の飽和状態も手傳ひ朝鮮關係の船舶修繕は重工業の獨占するところとならう

宅扱小運送延期
明年三月より

鐵道局の宅扱小運送（朝鮮運送代行）は本年九月よりの豫定で諸般の準備が進行してゐたが輸送制限に伴ふ局の影響を受けて今秋より困難となり結局其の施行は明年の三月迄延期を見る事となつた

局鐵貨客激減

十一日の局長會議で吉田鐵道局長は最近の輸送狀況に就いて報告したがそれに依ると四日一般貨物の輸送制限を行つて以來貨客共に激減し旅客は二分、貨物は三割五分の減少でこれを線別一キロ當りにすると旅客六分、貨物四割五分の六激減である

七月下旬荷動

鐵道局七月下旬分荷動状況は前旬に引續き米、籾、雜穀、生果野菜、石炭、鮮魚鹽乾、鹽、鹽干魚、雜貨等相變らず増加を示したが諸工事の手控のため建築材料セメントの激減に加へ惡天候に禍ひされ藁、木材、肥料等一般荷動は不振であつた、本旬の成績は二十四萬六千噸で前年同期に比し一萬九千六百噸の増となつた

百十八萬圓增收
累計增收約四百萬圓
堅調の七月鐵道收入

鐵道局七月分運輸收入は引續き堅調に保ち其の收入は五百三十六萬五千四百九十七圓となり前年同期に比し百十八萬五千三百六十一圓の増加を示し、一日粁當り收入は四十八圓四十錢で前年同期に比し八圓六十二錢の増收である

其貨客は旅客乘車人員二百二十七萬二千四百二十六人收入二百五十五萬八千六百四十三圓、前年同期に比し人員に於て卅四萬九千四百八十九人收入に於て四十八萬五千百六圓の増となり又貨物發送噸數は六十五萬五千八百四十七噸收入二百八十萬六千八百五十圓で前年同期に比し噸數に於て三萬九千五百七十六噸收入に於て七十萬二百五十五圓の増となつた、尚本年度の累計を示せば乘車人員千百五十九萬七千三百九十七人收入千九十六萬五千三百六十六圓、貨物發送噸數二百九十六萬四千七百二十七噸收入千百四十二萬二千五百五十七圓、收入合計二千二百三十九萬八千七百二十三圓となり前年同期に比し三百九十萬一千四百八十四圓の増收で、平均粁當り五十二圓五十二錢となり前年同期の平均粁當りに比し七圓八十一錢の増收である

輸送制限から沿岸航路の輻輳
船會社は配船に苦慮

鐵道の配車難により朝鮮沿岸の海運はローカル的な貨物が輻輳し賑はふ盛況を呈してゐる、朝郵など仁川釜山間の櫻島丸など十日仁川出帆の際などは九百トンも滯貨してみるほどで鐵道の滯貨輸送の貨物が今後海運關係に廻る傾向が顯著であるが朝郵としてはこれがため内地間の積荷に支障を生じ配船に苦慮してゐる

繩叺協會の改造
米倉同型の會社設立案

朝鮮繩叺協會の改造は農林局の來年度豫算編成が一段落するのを待つて根本方針を確定する筈であるが今の協會を社團法人として强化するといふ案以外に米倉と同型の會社とし總督府が補助金を支給すると同時に監督權をも行使する様な機構としてはとの案もある、そして肥料叺の生産過剩を各道に割當てると同様に農用叺の生産數量をも矯め各道に割當て農用叺の需給を調節し價格の暴騰暴落をも防止しようとして居る、叺は年産額約六千萬枚を超え一千萬圓以上の産額あり朝鮮第一の副業生産品であるに拘らず今まで放任に過ぎた氣味があり、農家では早くから叺米包裝の廢袋を主張して居る等の事例もあるので叺界の更生方法が如何になるか成行は注目されてゐる

京濱方面への
鮮産大豆移出不振
滿洲産に壓倒されて

鮮米施肥調査本年の京濱地方に於ける朝鮮大豆移入は例年に比し甚だ少く最近五ケ年間の前年十一月より六月に至る八ケ月間の移入高を表示すれば次の通りである（單位石）

年度別	前年十一月	十二月	一月	二月	三月	四月	五月	六月	計
昭和八年	三六、〇一	三六、二四七	二七、三三一	二、〇六四	六八、三六六	一〇、四九三	三五、九六一	三六、八三〇	三六六、三三六
〃九年	六、八〇二	一二、五三七	一、三二〇	一九、七六八	四、一二〇	八、五四三	五、二〇三	二七、三四八	八四、七三二
〃十年	六〇三	二、四九九	五、五二七	五、六七九	一、三〇四	三、九一	三、六三三	二、六三〇	二四、九九五
〃十一年	五二、三六	五〇、五三四	三一、六七七	三六、三三四	三二、七四	二、〇三〇	三六、九四二	五〇、五〇〇	二九八、二六〇
〃十二年	二、四九五	四、一二三	三、三二一	三、九九二	三、三四七	六、六三六	五、八六三	一六、八五	三六、六三一
五ケ年平均	一	一	一	一	一	一	一	一	一〇〇、一六五

別表の通り本年の移入高は五ケ年平均の約半數、昨年に比しては約三分の一の少數で、之は出來秋當初朝鮮大豆凶作の爲に脅かされて品質を懸念し問屋筋は一齊に買控へた、之に反して

滿洲大豆は豐作を傳へられ且つ採算的にも有利で需要は著しく滿洲大豆へ向けられ、新穀以來引續き今日迄朝鮮大豆は依然採算不引合、買付不能に終始した、然し其の後品質は昨年より寧ろ良好で此點は漸次

諒解 さるゝに至つたが、平壤豆が黑豆用として移入された、殊に最近は北海道「鶴の子」の暴騰により採算的に其の

身代 りとして丸元雄基、會寧、城津の蜂等、一等は相當買ひ漁られ又豆腐用にも丸ナ丸仁の三等級が古し割安たればと多少引合つてくる向もあるが、關西地方が割高で京濱地方は依然引合兼ねる狀態である

落穗

局鐵の輸送制限で隣接開港間の荷動きが變化を來し朝鐵黄海線の如きも局鐵を迂廻する荷動きが多い▲商圏の變化が局部的に行はれてゐるのは局鐵柄とはいへ面白い現象だ▲釜山は諸物價昂騰で消費者はかなり痛手を被つてゐるがこのやうな激變は面白くない▲宅急對策が必要だ▲支那問題は愈々惡化し中支商圏の潰滅は必至となつてきた▲切り捨てるものはアッサリ切り捨て新に商圏を開拓するほかない

强氣は難平買

支那の情勢はもはや事件不擴大方針を放擲して一氣に膺懲しなければならぬ事態を醸し出して來た皇軍の前に支那兵は一溜りもない事は判り切つてゐるのであるから蔣政權を一擧に崩壞せしめる事になるかも知れぬ事件擴大を不安視して崩れた相場であるかこれから皇軍の作戰通り行くとすれば相場は逆に買ひとなつて來るのではないかと思ふ今朝は主力株も確りしてゐる買方の中心として最後まで頑張つてみた渡邊の連中も昨日前場で投げ出したと云はれてゐる大底を突いた相場であるし事變が擴大してもこの上の變化はあるまいとみられてゐる向も人氣が買りに傾して來つゝあるから相場はこれを逆に行く事になりはしないか先も内支那事變に對する惡材料はこゝに於てすつかり出盡したとみてよいのであるからこの上は惡目買で行くであるといと强氣は云へてみるやうであるとの問題は買易や金融である

株式
底入れ觀強く
主力株强調
底値鍛錬に入る

前場 今朝海外財電はステール米棉共に氣崩れを報じてゐるが支那問題の惡化懸念は一巡織込み買方の投げ物も一巡したるあとの事とて相場は確りを呈し新東一三六圓五と一高新鐘二四四圓三と一圓三高日産七〇圓丁と四高大新七五圓五と五高日産新五三圓丁と二安に寄附あと新鐘はマバラ買方の利喰急ぎに三圓丁と氣崩れたるも阪地高に再び强調に轉じ六圓三と上放れる激じ小波瀾を繰返し新東は六圓台に何れも底固さ成行を示しをり日産七〇圓五日産新五三圓四とあり朝新大引は共に見送られてみるが惡材による投物は一巡出盡したとみられ今後支那に於ける皇軍の活躍あらば買だとみられるに至り底値鍛錬の浮動に推移し結局新東一三七圓丁と五高大新七六圓四と九高新鐘二四六圓九と二圓六高日産七一圓三と一圓三に前場引りであつた

後場 前場强調に大引せるあと後場は新東一三六圓六と四安日産七一圓丁と三安新鐘二四〇圓が一圓六と三圓三安と反落して寄附あとこの邊の活動高状を繰返し大新七六圓八日産新のみは五四圓六と確りであつた

明治町覺書

▲今回の下げ相場によつて主力株も大底を突いたとみられてゐる之が支那問題が片付く曉光でもみえたら反騰抜けしたあとの大相場を出すのであるがそれは問題が解決してくれない爲新規買物が出ないので始めとして買に大幅に下げたもの又雜株も高値からみると恐く殘の下げをみせた併し之でも雜株にはまだ投げ物を殘してゐると言ふ新規からみると雜株は大きいものだからそうかも知れぬ▲場はたしかに買安心となつて來た戻つたところはまだ/\商いれて來るとみてよい大手が投二たと云はれてゐるがこゝまで來て退陣したとは云へ次は買込みを待つて出直さうとの氣分がみえるやうだ▲現物界はこゝばかり出合がない客筋から出して來るものはみな賣物ばかりである現物屋さんに云はせるも難はまだ悲いとある昨年安値と今の相場を比較してみるとまだ高過ぎると云ふのだ▲今頃そんな事に氣が付いてみても始まらない事ではあるが昨年の安値に顔合せぬと投物は一掃されぬとは歎りに極端であるが出る電話毎に賣物ばかりでは現物屋さんも氣が滅るだらう▲それでも昨日の後場からは安いものには買物が這はされて來たと云つてゐたがそれも主力株が反撥をみせたからの事であつて綜合的には買物は社切れるだらう

のではないかと云つてゐる向もある買ひ易くして買難い場面であるがそれ丈け前途の妙味はある譯だインフレは必至であるから買ひにくいなれてゐる所ではあるまい

悲材高みの朝新
業績再檢討

朝新は寄りで二十〇圓台を攻へて主力株が賣られたの大勢を割るのに離作はあるまい株界の環境が惡くなつた所へ商況がやつて來た更に仁川支店は當中の新規買を停止し諸種取締合に抑へられてゐる一割八分の高率配を行つてゐる當期の利配には配當率は相當に難い仁川の當中新規買停止による出來高は激減しはしないかとの懸念に諸株の一齊安と相俟つてどし/\繋がれて來たし之から朝新は買安心となつて來るし一度下げたら直り難い株だから買氣が出て來るのは容易ではあるまい然らば果して今期の業績は惡化するだらうか仁川は當中の新規買を停止されてはゐるが先限に主力を注いで來たので毎日の出來高は八、九萬石を示し累計八百九萬石だまだ二ケ月と十日丈けでこの手數料收入十二萬一千圓だ證券部は六十五萬枚手數料收入七萬五千圓代行を八月から讓受したが六、七の二ケ月で一萬五千は入つてみよう米も株も之からが波瀾期に入るから今からの豫測は早過ぎるが從來の例によつてみると米は二千萬石を突破する株式は二百三、四十萬に達するとみてよいそれに代行を失つた代りに配當收入が增加して來る現行配當維持の業績はあげ得ると思ふ現狀次第ではあるがこの上突込所は買つて利廻になるし辛抱して待つ投げれば妙味がある

雜株部分高

現物は清算高で今朝は内地からも弗々引合をみるに至つたがまだ本格的のものではない戻した所には賣物が出て來るになりはしないかとみてゐるやうである今朝は部分的に高いものをみせ東拓は二圓五高の五十一圓五高拓新一圓五高の五圓五東京人絹二圓高の五十五圓丁朝鐵一圓高の五十四圓五北炭新一圓高の和人絹新五高の四六圓丁日産新一六圓丁寄進新一圓高で一新五六圓丁二新四七圓

實物前場

日産新五三圓五丁三新三五圓五日立新一圓高の四六圓丁日鐵新も一圓五高食絹新一圓五高であつたゞ北樺太炭は業惡化で一圓安の二一圓丁と續落し結局合圍れとみられてゐる

國債
不安一巡
反撥す

全般の前途不安は一巡はやされ織込まれた感あり内地債は概ね五錢方乃至四十九錢反撥した佛貨債は百九十五圓台に戻して新規買が前途に控へたことゝて新規買殆んどみられなかつた

東京國債 ▲甲五分利不申▲一回四分利不申▲二回四分利不申▲佛貨一九四、八五

朝米
期近は引締り
先は浮動商狀
大災待ちの買氣

前場 前日前場大引せるあと今朝は阪地の不勞を先に十錢高二圓八十四錢中二圓十錢方下放れて當限は八圓八十錢に寄附いたが押目待ちの當物に九十錢からは九十七錢と乘せ更に三圓台に前場したがこの邊では待ちの賣物に壓せられて前場は九圓九十五錢と前場引

後場 前場强保ちて大引せるあと後場は當三圓二錢中二圓五十五錢先は九圓八十五錢と期近高に寄附いたがあと阪地安につれて八十錢と氣崩れを演じた

中限解合困難

當限の前途に付いては今の所小口筋の解合内が主で主力筋は双方共形勢觀望の形であるが然し賣方中丸福の正米部と愛を根據とする變因製粉とが約三萬石に近い實米を手待せる事や清算取引所では買方が餘りに受米を敢行するとしても金策に對しては一齊關係せない事を匂はせて居る筈から推すと買方と甲分せては結局合で投げ退くかそれとも買方との間に解合するより仕方なきものの如くであるがそうなると買方としては中限の買玉も一緒に解決を要する事になるので解合も困難視されてゐる狀態である

分岐に惱む

この先限と中限と二百丁以上の鞘開きによつて頭上の好順も作柄成績の良好も相場の上に一巡織込みこの上は更に天候の良好續き豐作が確實となるもそれとも天災が襲來するかしないとこの邊はどちらにも動かれない狀態である又問題の當中に於いても新規買の停止により双方共單なる解商内として籠張り味時がないのみも主力筋はどちらも形勢觀傍と云ふ態度であるからこの邊に保合ふの外ない事になつてゐる從つて何か目新しい材料が現れて來ない限り三期共商斷ふした小浮動より仕方なからうと見る向が多い

當限解合か

現在仁川に於ける在米は玄米が三萬六千餘石と籾は三萬六千餘叺あるもその內玄米は約三萬石餘り濟算に齎繋がれ買方の態度强硬と正

米界六感

目下市場の注目を惹いてゐるのは新規買入を停止された當限の成行きであるが今の所では只双方共小口筋の解合内が主力筋はどちらも形勢觀望の態度である從つて之れがどう解決するかは未だ豫斷を許さないも賣方中丸福の正米部と愛を根據とする變因製粉とで約三萬石近くの實彈を手待ちせる事は確からしい▲而して取引組合では當中の新規買を停止する際買方が假りに受米を敢行しても金策に對しては一切關係しない事を申合せしみるさうである▲して見ると買方がこのまゝ頑張つて受米を敢行する事は頗る困難であるは許りか强氣の依頼りに依り若しも相場が高くなるやうな事があると暴利取締令と云ふ制裁を受ける事に至らぬとも限らぬので當限の前途はどうヒイキ眼に見ても强氣に勝目のない相場と云ふの外ないそれかあらぬか市場では賣方主力が京城の賣方へ稀かに解合を申込んだと噂されて居るがそれが事實とすると賣方も持米は相當の高値に測ける際とて買方の要求に應じ市場のため圓滿に解決されん事を望むわけである

先限立直り難

米の出來値より當限が圓高を維持させるためその繋米は非常品化して居る北所へ産地からは品振れのため玄米の如き薬にしたくも貨物がなく父親にしても貨車廻りの不圓滑と農家の持米擺居に一日一貫車も出廻つて來ない日が多いのでこの狀態が商慣くと仁川に於ける正米市場では政府所有米の拂下げを希望する者が尠くない狀態である所が現在仁川に在る政府の所有米は昭和九年と九年産米が主で十一年産米は既に〇〇萬石の米に讓し一石もなく古米では白米の原料にならぬので結局は當限の解合を行ひ緩米によつて緩和するの外なかろうと見られてゐる

昨後場の阪地急騰に付いては朝鮮筋の猛烈買ひに依るものと傳へられると同時に市場は當所の當中に買攫つて居る某主力筋の斬引買ひを阪地に送つたのではないかと噂する者もあるが阪地の當中が先限以上に引締つて居る事から見ると之れは單なる噂に過ぎないのみか今明阪地某氏の情報に依ると當中は當所と同様人氣が盡り傾いて居る所へ賣方中持米を有する者が陸ないのでこの邊は引締るの外なき狀態たと云ふ事である然し先限は當中と反對に人氣が買ひ附いて居る順氣は依然申分ないのでこの邊買に復活する事は困難視されてゐるものゝ如くである

株式（十一日）

朝取短期

銘柄		寄付	大引	高値	安値
朝取	前	[illegible]	[illegible]	[illegible]	[illegible]
朝取	後	[illegible]	[illegible]	[illegible]	[illegible]
同新	前	[illegible]	[illegible]	[illegible]	[illegible]
同新	後	[illegible]	[illegible]	[illegible]	[illegible]
大新	前	[illegible]	[illegible]	[illegible]	[illegible]
大新	後	[illegible]	[illegible]	[illegible]	[illegible]
東新	前	[illegible]	[illegible]	[illegible]	[illegible]
東新	後	[illegible]	[illegible]	[illegible]	[illegible]
日産	前	[illegible]	[illegible]	[illegible]	[illegible]
日産	後	[illegible]	[illegible]	[illegible]	[illegible]
同新	前	[illegible]	[illegible]	[illegible]	[illegible]
同新	後	[illegible]	[illegible]	[illegible]	[illegible]
鐘紡	前	[illegible]	[illegible]	[illegible]	[illegible]
鐘紡	後	[illegible]	[illegible]	[illegible]	[illegible]
帝新	前	[illegible]	[illegible]	[illegible]	[illegible]
帝新	後	[illegible]	[illegible]	[illegible]	[illegible]
拓新	前	[illegible]	[illegible]	[illegible]	[illegible]
拓新	後	[illegible]	[illegible]	[illegible]	[illegible]
鐘新	前	[illegible]	[illegible]	[illegible]	[illegible]
鐘新	後	[illegible]	[illegible]	[illegible]	[illegible]
鐵新	前	[illegible]	[illegible]	[illegible]	[illegible]
鐵新	後	[illegible]	[illegible]	[illegible]	[illegible]
北紙	前	[illegible]	[illegible]	[illegible]	[illegible]
北紙	後	[illegible]	[illegible]	[illegible]	[illegible]
日石	前	[illegible]	[illegible]	[illegible]	[illegible]
日石	後	[illegible]	[illegible]	[illegible]	[illegible]
鋼管	前	[illegible]	[illegible]	[illegible]	[illegible]
鋼管	後	[illegible]	[illegible]	[illegible]	[illegible]

朝取算定と日歩

	朝取	同新	大新	東新	鐘新	拓新	日産	日石	北紙
算定	[illegible]	[illegible]	[illegible]	[illegible]	[illegible]	[illegible]	[illegible]	[illegible]	[illegible]
日歩	[illegible]	[illegible]	[illegible]	[illegible]	[illegible]	[illegible]	[illegible]	[illegible]	[illegible]

朝取短期鞘定表

	買方	賣方	取番高
朝新	[illegible]	[illegible]	[illegible]

大株長期

銘柄	前寄	前引	後寄	後引
東新	[illegible]	[illegible]	[illegible]	[illegible]
大新	[illegible]	[illegible]	[illegible]	[illegible]
鐘新	[illegible]	[illegible]	[illegible]	[illegible]
拓新	[illegible]	[illegible]	[illegible]	[illegible]
日産	[illegible]	[illegible]	[illegible]	[illegible]
同新	[illegible]	[illegible]	[illegible]	[illegible]

大株短期

銘柄		寄付	大引	高値	安値
大新	前後	[illegible]	[illegible]	[illegible]	[illegible]
東新	前後	[illegible]	[illegible]	[illegible]	[illegible]
鐘新	前後	[illegible]	[illegible]	[illegible]	[illegible]
日産	前後	[illegible]	[illegible]	[illegible]	[illegible]
同新	前後	[illegible]	[illegible]	[illegible]	[illegible]
帝人	前後	[illegible]	[illegible]	[illegible]	[illegible]
鐘紡	前後	[illegible]	[illegible]	[illegible]	[illegible]
日鑛	前後	[illegible]	[illegible]	[illegible]	[illegible]
日曹	前後	[illegible]	[illegible]	[illegible]	[illegible]

大株短期喰合

	買方	賣方	取組
日産	[illegible]	[illegible]	[illegible]

東京長期

銘柄	前寄	引	後寄	引
東新	[illegible]	[illegible]	[illegible]	[illegible]
大新	[illegible]	[illegible]	[illegible]	[illegible]
鐘新	[illegible]	[illegible]	[illegible]	[illegible]
日産	[illegible]	[illegible]	[illegible]	[illegible]

東京短期

銘柄	寄付	大引	高値	安値
東新	[illegible]	[illegible]	[illegible]	[illegible]
日産	[illegible]	[illegible]	[illegible]	[illegible]

東京短期喰合

	買方	賣方	取組高
東新	[illegible]	[illegible]	[illegible]

東京現株

銘柄	株價
東新	[illegible]
同新	[illegible]
東拓	[illegible]
滿鐵	[illegible]
富士紡	[illegible]
日石	[illegible]

朝米（十一日）

朝取仁川

限月	前場	當限	中限	先限
（一）	[illegible]	[illegible]	[illegible]	[illegible]
（二）	[illegible]	[illegible]	[illegible]	[illegible]
（三）	[illegible]	[illegible]	[illegible]	[illegible]
（四）	[illegible]	[illegible]	[illegible]	[illegible]
（五）	[illegible]	[illegible]	[illegible]	[illegible]
（六）	[illegible]	[illegible]	[illegible]	[illegible]
（七）	[illegible]	[illegible]	[illegible]	[illegible]
（八）	[illegible]	[illegible]	[illegible]	[illegible]
（九）	[illegible]	[illegible]	[illegible]	[illegible]
（十）	[illegible]	[illegible]	[illegible]	[illegible]

大阪期米

限月	當限	中限	先限
前場（一）～（十）	[illegible]	[illegible]	[illegible]
後場（一）～（八）	[illegible]	[illegible]	[illegible]

東京期米

	當限	中限	先限
前場（一）～（七）	[illegible]	[illegible]	[illegible]
後場（一）～（七）	[illegible]	[illegible]	[illegible]
輸入値段	[illegible]	[illegible]	[illegible]
取組高	[illegible]	[illegible]	[illegible]
出來高	[illegible]	[illegible]	[illegible]

大阪期米喰合

	買方	賣方	取組高
當限	[illegible]	[illegible]	[illegible]
中限	[illegible]	[illegible]	[illegible]
先限	[illegible]	[illegible]	[illegible]

各地期米

地名	前場寄	引	後場寄	引
兵庫	[illegible]	[illegible]	[illegible]	[illegible]
下關	[illegible]	[illegible]	[illegible]	[illegible]
名古屋	[illegible]	[illegible]	[illegible]	[illegible]
釜山	[illegible]	[illegible]	[illegible]	[illegible]
大邱	[illegible]	[illegible]	[illegible]	[illegible]
群山	[illegible]	[illegible]	[illegible]	[illegible]
木浦	[illegible]	[illegible]	[illegible]	[illegible]
南浦	[illegible]	[illegible]	[illegible]	[illegible]

商品（十一日）

△大阪綿糸

	寄付	大引	寄付	大引
八月限	[illegible]	[illegible]	[illegible]	[illegible]
二月限	[illegible]	[illegible]	[illegible]	[illegible]

△横濱生絲

	當限	先限
前場	[illegible]	[illegible]
後場	[illegible]	[illegible]

△大阪綿花

	當限	先限
前場	[illegible]	[illegible]
後場	[illegible]	[illegible]

△大阪人絹

	當限	先限
前場	[illegible]	[illegible]
後場	[illegible]	[illegible]

△東京人絹

	當限	先限
前場	[illegible]	[illegible]
後場	[illegible]	[illegible]

△福井人絹

	當限	先限
前場	[illegible]	[illegible]
後場	[illegible]	[illegible]

△大阪砂糖

	當限	先限
前場	[illegible]	[illegible]
後場	[illegible]	[illegible]

外電（十一日）

品目	相場
倫敦金塊	[illegible]
倫敦銀塊	[illegible]
米綿	[illegible]
印棉	[illegible]
スチール株	[illegible]
アナコンダ株	[illegible]
米日爲替	[illegible]
英米爲替	[illegible]

金融（十一日）

東京コール	
翌日物	〇八〇〇
無條件	〇八五〇
月越	〇八〇〇

日銀概況（十一日）

發行高	[illegible]
正貨準備	[illegible]
保證準備	[illegible]
貸出高	[illegible]
預金高	[illegible]

鮮銀概況（十一日）

發行高	[illegible]
正貨準備	[illegible]
保證準備	[illegible]

各地正米市況

地名	一等	二等	三等	四等	五等
多（京城）	[illegible]	[illegible]	[illegible]	[illegible]	[illegible]
銀坊	[illegible]	[illegible]	[illegible]	[illegible]	[illegible]
穀良都	[illegible]	[illegible]	[illegible]	[illegible]	[illegible]
雄町	[illegible]	[illegible]	[illegible]	[illegible]	[illegible]
白米丸仁	[illegible]	[illegible]	[illegible]	[illegible]	[illegible]
新米先約	[illegible]	[illegible]	[illegible]	[illegible]	[illegible]
鎭南浦	[illegible]	[illegible]	[illegible]	[illegible]	[illegible]
南鮮二等	[illegible]	[illegible]	[illegible]	[illegible]	[illegible]
忠州三等	[illegible]	[illegible]	[illegible]	[illegible]	[illegible]
金汗三等	[illegible]	[illegible]	[illegible]	[illegible]	[illegible]
鐵原三等	[illegible]	[illegible]	[illegible]	[illegible]	[illegible]
天安四等	[illegible]	[illegible]	[illegible]	[illegible]	[illegible]
平澤四等	[illegible]	[illegible]	[illegible]	[illegible]	[illegible]
沙里院三等	[illegible]	[illegible]	[illegible]	[illegible]	[illegible]
釜山（五錢高）	[illegible]	[illegible]	[illegible]	[illegible]	[illegible]
大邱（十錢高）	[illegible]	[illegible]	[illegible]	[illegible]	[illegible]
群山（川錢高）	[illegible]	[illegible]	[illegible]	[illegible]	[illegible]
木浦（十錢高）	[illegible]	[illegible]	[illegible]	[illegible]	[illegible]

朝取證券取引員　古野義行商店　京城黄金町三

朝取取引員　白井商店　電話代表本局二二二〇

金銀白金　杉山商會　京城明治町

仁川海岸町　米穀紋マ七商店　京城黄金町

三和株式現物店　京城府明治町二丁目　電話本局②代表6101 6102 6103 6104 6105 3922

秋田株式現物店　京城府明治町二丁目　電話本局②5155 5156 5157 5159 5150 644 669

大原現物店　京城府明治町二　本日ノ動キ　午後二時調

山本源作商店　京城府明治町　本日の動き

夕立勘五郎（84）
神田伯治演
井耕逢畫

花屋金五郎の意恨

その中に船は岸へ着いて、それから上へ上りまして川崎屋へ四人の者が這入つたが、

金『オ、金五郎兄い、今の野郎を知つてるか、船へ乘つて居た奴を』

母『イヤ俺ア知らねえ』

○『知らねえことがあるものか』

金『全く知らねえ』

○『あれだぜ、お前の親父の敵の辰五郎といふのは』

金『ウムさうか、あの野郎か、夕立の辰五郎といふ野郎は』

是れが芝西應寺町に世帶を持つて居ります、花屋金五郎といふ人だ。

金『ちやア俺が大阪へ行つてゐるうちに、俺の親父の花屋金兵衞が櫻田太左衞門町に世帶を持つてゐた時分、湯島の藁の松金屋の二階で、正月初め寄り合で伊賀屋龍五郎と喧嘩をした、龍五郎の弟の山田屋の辰五郎といふ野郎が俺の親父の腕を斬つて、一旦傷は癒つたが、仲直りのそれから後で其の傷が再發をして俺の親父は死んちまつたといふ事を俺ア歸つて來て聞いたが、あれが伊賀屋といふのか』

○『さうだ、二人は大阪佐四郎といふもんだ、どうだお前も芝の金杉で、いゝ顔だと知られた貸元だらう、今やア人に知られて花屋の金五郎といふ顔役だ、龍五郎と知つて、船を打附けられて默つてることはあるめえ、やつちまいねえ』

金『當然だ、やらねえでどうするものか、待らねえ、家へ歸つて支度をして、どうで賊奴等ア籠へ乘つて飯田町へ歸るに違ひあるめえから、途中から追駈けて、丸の内でやつゝけるべえ』

○『面白ろしいねえ、俺達が腕を貸すから』

腕を貸すといつた三人は片耳の武助、七軒町の岩勝、惡德といつた奴、何奴も碌かならぬ名前をして居る、此三人の者を連れて西應寺町の花屋金五郎、家へ歸つて來た。阿母が、

母『オゝ倅お歸りかい、どうだつたえ酒があつたかい』

金『阿母、此暴風雨で鯉魚一尾溢がねえや』

母『アゝさうかい』

金『困つたなア、阿母濟まねえけれども、家の酒が皆な惡くなつちまつたんだ、濟まねえけれども小西屋へ行つて、酒を二升ばかり良いのを取つて來てお呉れ』

母『アゝ宜いともね』

阿母が出て行くのを見て居た花屋金五郎が、サッと次の間を開けまして、納戸の中へ手を入れて取出しました長脇差三本、

金『サア お前達、三本あるから一本づゝ』

武『宜し、有難う』

駄荷を差して四人が草鞋を穿いて表へ出ようとした、途端に歸つて參りました阿母が、

母『何處へ行くんだえ、片耳だの惡德だの岩勝だのに煽立てられやアがつて又喧嘩になんぞ行くんぢやアねえか、決して馬鹿な眞似をするな、阿母が、惡い所へ行くのなら滅多な事はさせねえぞ』

金『阿母少し待つて呉んねえ、どうしても俺ア行かなければアならねえ事があるんだ』

母『何だ男が立たねえといふ』

金『そんな阿母話をするがな。俺が大阪へ行つてる留守に親父が伊賀屋の龍五郎の弟、山田屋辰五郎といふものに腕を斬られた、喧嘩の仲直りが濟んでから死んだ、喧嘩をしたのがもとで腕を斬られたんださうだ、仲直りが濟んで了つたには違ひないけれども、其傷が再發をして親父が死んだ、それを知つて、船を打附けられちやア我慢が出來ねえ、親の敵討をするんだから、阿母止めねえで呉れッ』

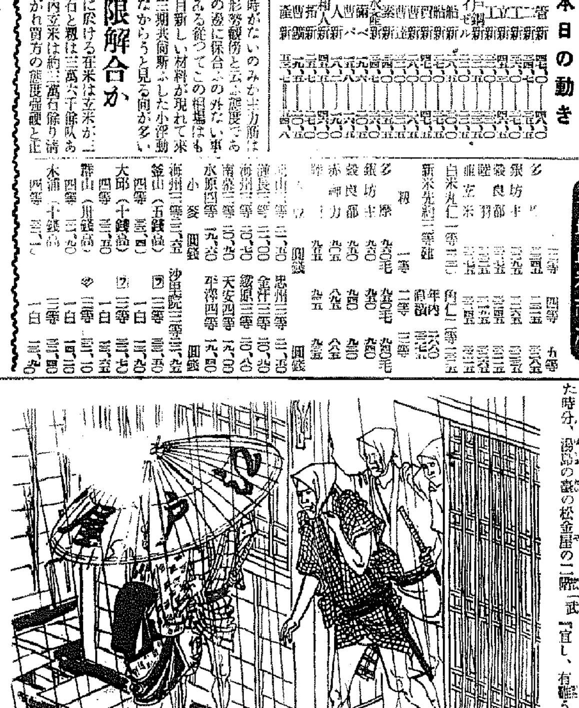

京城日報
朝刊
朝夕刊共十四頁
編輯兼發行人 印刷人 ［illegible］
發行所 京城府太平通一丁目 合資會社 京城日報社

商業登記公告

株式會社朝鮮殖産銀行○昭和拾貳年七月四日［illegible］本町五拾五番地ノ支店ヲ同所四九番地ノ壹ニ［illegible］
右昭和拾貳年七月七日登記
京城地方法院原州支廳

商業登記公告

朝鮮殖産銀行支店變更 昭和拾貳年七月四日全羅南道順天郡順天邑本町五拾五番地ノ支店ヲ左ノ如ク變更ス 全羅南道順天郡順天邑本町四拾九番地ノ壹
右昭和拾貳年七月七日登記
京城地方法院春川支廳

商業登記公告

朝鮮殖産銀行（社債變更）昭和拾貳年六月貳拾四日左記社債壹部償還ニ依リ其ノ社債殘額ヲ左ノ通リ變更ス
第五十七回社債殘額金壹百七拾四萬圓也
第五拾八回同金八拾貳萬貳千圓也
同年同月貳拾六日左記社債壹部償還ニ依リ其ノ社債殘額ヲ左ノ通變更ス
第七拾壹回同金壹百八拾參萬四千圓也
第七拾貳回同金貳拾四萬貳千圓也

東律農業株式會社（變更）左記ノ者昭和拾貳年五月貳拾九日取締役ニ就任ス 大阪市東區南久太郎町貳丁目拾參番地 乙 取締役阿部市太郎ハ同日辭任ス 監査役阿部市太郎ハ同日重任ス
右昭和拾貳年六月貳拾八日登記

石川縣農業株式會社（資本增加登記） 增加資本ノ總額金六拾萬圓也 資本增加決議ノ年月日昭和拾貳年［illegible］月八日 資本新株ニ付キ拂込ミタル株金額金拾貳圓五拾錢
右昭和拾貳年七月參日登記
全州地方法院金堤出張所

法人登記公告

安峽金融組合○組合長尹鍋禹任期滿了ノ處昭和拾貳年四月拾壹日定時總代會ニ於テ選擧ノ結果再選 伊川郡安峽面邑内里五八六番地 夏昌鉉當選シ昭和拾貳年六月拾壹日附道知事ノ認可ヲ受ケ同日就任シタリ
右昭和拾貳年六月拾八日登記
京城地方法院鐵原支廳

商業登記公告

株式會社朝鮮殖産銀行○昭和拾貳年七月四日全羅南道順天郡順天邑本町五拾五番地ノ支店ヲ同所四拾九番地ノ壹ニ移轉シタリ
右昭和拾貳年七月六日登記
京城地方法院鐵原支廳

商業登記公告

南原金融組合（變更）理事水野精二郎昭和拾貳年六月參拾日辭任セラレ左記ノ者同日理事ニ任命セラレタリ 南原郡南原邑下井里百九拾貳番地 西田勝
右昭和拾貳年七月貳日登記
全州地方法院金堤出張所

商業登記公告

株式會社朝鮮殖産銀行（變更）昭和拾貳年六月拾五日左記社債壹部償還ニ依リ社債殘額ヲ左ノ通變更ス
第百七拾四回社債殘額金貳百六拾貳萬圓也
右昭和拾貳年六月拾七日登記
全州地方法院

商業登記公告

合名會社廣利商會ハ解散ニ付［illegible］分院里壹貳六番地［illegible］清算人ニ選任セラレタリ
右昭和拾貳年六月貳拾九日登記
京城地方法院利川出張所

商業登記公告

株式會社朝鮮殖産銀行昭和拾貳年六月貳拾四日左記社債壹部償還ニ依リ其ノ社債殘額ヲ左ノ通變更ス
第五拾七回社債殘額金壹百七拾四萬圓也
第五拾八回社債殘額金八拾貳萬貳千圓也
昭和拾貳年六月貳拾六日左記社債壹部償還ニ依リ其ノ社債殘額ヲ左ノ通變更ス
第七拾壹回社債殘額金壹百八拾參萬四千圓也
第七拾貳回社債殘額金貳拾四萬貳千圓也
右昭和拾貳年六月貳拾八日登記
京城地方法院開城支廳

商業登記公告

株式會社朝鮮殖産銀行昭和拾貳年六月貳拾壹日第七拾九回社債殘額ヲ金貳百五拾四萬圓ト變更ス
右昭和拾貳年六月貳拾四日登記
同銀行昭和拾貳年六月貳拾四日第五拾七回社債壹部償還ニ依リ其ノ社債殘額ヲ金壹百七拾四萬圓ニ同第五拾八回同額ヲ金八拾貳萬貳千圓ニ及同年同月貳拾六日第七拾壹回社債壹部償還ニ依リ其ノ社債殘額ヲ金壹百八拾參萬四千圓ニ同第七拾貳回同額ヲ金貳拾四萬貳千圓ト各變更ス
右昭和拾貳年六月貳拾八日登記
京城地方法院鐵原支廳

商業登記公告

株式會社朝鮮殖産銀行○昭和拾貳年六月貳拾壹日左記社債壹部償還ニ依リ其ノ社債殘額ヲ左ノ通變更ス
第七拾九回社債殘額金貳百五拾四萬圓也
右昭和拾貳年六月貳拾參日登記
昭和拾貳年六月貳拾四日左記社債壹部償還ニ依リ其ノ社債殘額ヲ左ノ通變更ス
第五拾七回社債殘額金壹百七拾四萬圓也
第五拾八回社債殘額金八拾貳萬貳千圓也
同年同月貳拾六日左記社債壹部償還ニ依リ其ノ社債殘額ヲ左ノ通變更ス
第七拾壹回社債殘額金壹百八拾參萬四千圓也
第七拾貳回社債殘額金貳拾四萬貳千圓也
右昭和拾貳年六月貳拾八日登記
京城地方法院原州支廳

商業登記公告

株式會社朝鮮殖産銀行社債變更 昭和拾貳年六月貳拾四日左記社債壹部償還ニ依リ其ノ社債殘額ヲ左ノ通變更ス
第五拾七回社債殘額金壹百七拾四萬圓也
第五拾八回社債殘額金八拾貳萬貳千圓也
同年同月貳拾六日左記社債壹部償還ニ依リ其ノ社債殘額ヲ左ノ通變更ス
第七拾壹回社債殘額金壹百八拾參萬四千圓也
第七拾貳回社債殘額金貳拾四萬貳千圓也
右昭和拾貳年六月貳拾八日登記
春川畜肉販賣合資會社（更正）有限責任社員李命德ハ昭和九年五月拾四日其ノ名ヲ明德ト更正ス
右昭和拾貳年六月貳拾八日登記
春川畜肉販賣合資會社（更正）有限責任社員趙根榮ハ昭和九年五月拾四日其ノ住所ヲ春川郡春川邑大和町壹丁目貳拾參番地ト更正ス
右昭和拾貳年六月貳拾八日登記
京城地方法院春川支廳

M146
虫下し
マクニン
のみ易く・よく效いて・害がない
おいらも マクニン 揃つて健康
ゼリー .20 .50 1.00 2.00
錠劑 .30 .75 1.35
一錠 大人一日量 十個
親子「恐ろしい蛔虫」無代進呈
株式會社 藤澤友吉商店 大阪市東區道修町 東京市日本橋區本町

醫師に限り試供品進呈
結核
特殊発疫体産生促進劑
スプレノゲン
純粋脾臓ホルモン
本劑は結核菌に對する抗毒素産生を迅速に促進し喀血盗汗を制し利尿 止血作用をも併有す
五〇錠（一・〇〇） 一〇〇錠（一・五〇） 五〇〇錠（五・六〇）他に注射液あり
【適應症】 結核性諸疾患 急性傳染疾患 肝臓脾臓疾患 出血性諸症 浮腫性諸症
株式會社 藤澤友吉商店 大阪市東區道修町 東京市日本橋區本町
SP3

横濱火災
支店 京城府鍾路 電話光化門 長(3)1580・1338番

日本の子供強くあれ！

毎日入浴・・
―皮膚鍛錬―
わが將來を背負ふべきお子樣がたの健康のため 石鹸は必ず カオー を お使ひ下さい

花王石鹸は・・
❶ 世界に誇る九九・四%の純粋さですから お肌にあくまでも穏和です
❷ 獨特の枠煉ですから サツと流してあとに石鹸分を殘さず 他のもののやうにドロドロに溶け崩れ お肌にいつまでもヌラつくやうな事はありません
❸ 少くとも一般の機械煉石鹸より三、四倍は長持ちしますから經濟です

花王石鹸

うぶ湯の時から・花王石鹸

純粋度九九・四%
正價一個十錢

東京・花王石鹸株式會社長瀬商會・大阪

日支兩軍大激戰

南口附近に於て衝突

砲聲萬里長城を震撼

【前線〇〇にて十一日同盟特派員發至急報】〇〇部隊は十一日朝〇〇縣城を占據、一部は既に南口の前面に出て同地附近の支那軍との間に大激戰を展開、砲聲殷々として萬里長城を震撼せしめてゐる

南口火災を起す

【〇〇南方前線にて十一日同盟特派員發至急報】南口は我軍〇〇隊の一齊射撃に火災を起し、目下延燒中で火焔天に沖し凄絶限りなき狀景を呈してゐる

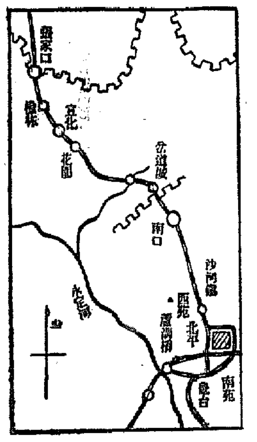

支那の抗日意識愈よ熾烈

中央軍と最初の衝突

【〇〇南方前線にて十一日同盟特派員發至急報】北支事變以來我が軍は二十九軍とのみ戰火を交へてゐるが、十一日朝來南口附近において中央軍の第八十九師（師長王仲廉）と激突するに至つた、實に中央軍と最初の衝突である

南口の敵は退去の姿勢

【〇〇十一日同盟】飛行機の偵察によれば平綏線南口の支那軍は日本軍進攻を恐れ鐵路三ケ所を破壞、早くも退去の姿勢をとりつゝあるといはれる

一大打撃を與ふ

【〇〇南方前線にて十一日同盟特派員發】十一日早朝來我軍の威力に怯えた中央軍第八十九師は續々退却を開始したが、敵の一部隊は我軍に對し不法にも挑戰し來つたので我軍は斷乎これに應戰、逃ぐるを追つて猛襲を加へこれに殲滅的打撃を與へた、これがため南口は火災を起し敵兵は算を亂して潰走中である

支那軍續々前線へ

【〇〇にて十一日同盟特派員發】南口附近の部隊を除く第八十九師の部隊は鐵道省の西側部隊境に近き永寧、赤城附近一帶の線に進出してゐることは略々確實である、その司令部は平綏線懷來附近にあるものの如くである、軍長湯恩伯はその後方下花園に進出してゐる模樣である、なほ現在チャハル省にある支那軍は總計約四個師と推算される

敵は有力部隊　堅固陣を構築

【〇〇にて十一日同盟特派員發】南口附近にある支那軍は中央軍湯恩伯麾下第八十九師に屬する歩兵約三、四團と砲兵、迫擊砲を有する有力部隊で、數日來堅固な陣地を構築してゐるが、右陣地は北は〇〇〇より西南方、南口鎭附近の台地に越えた附近一帶の山地に至る間約〇〇キロの間に點在し、南口鎭東南方及南口驛東南方附近一帶の陣地は半永久的のベトン式築城が施され、水濠、鐵條網を繞らして居り增援部隊も既に到着し挑戰的氣勢をあふつてゐたものである

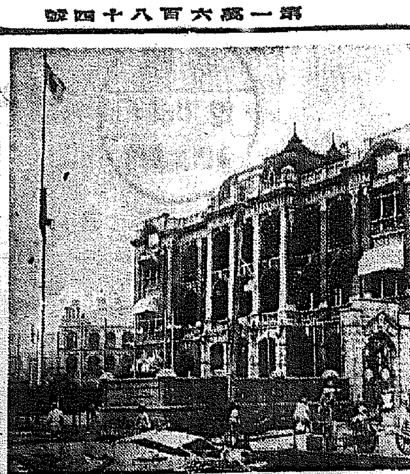

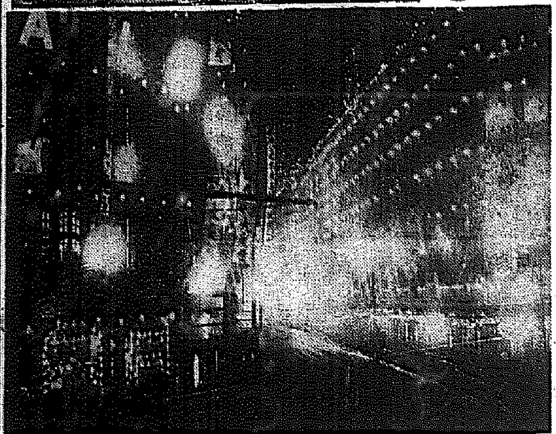

（上）は上海日本總領事館（下）は上海市の夜景

大山事件愈よ外交々渉へ

【上海十一日同盟】大山事件は十一日の共同實地檢證、大山、齋藤兩氏の解剖により證據固めを完了したので、之を以て本件はいよ〱外交々渉に移されることになつた

租界代管

【上海十一日同盟】在留邦人引揚げにより杭州日本租界には十日より支那警察隊が入り租界代理管理中はその治安維持に當ることになつた、また蘇州日本租界は十日市川領事より蘇州府に租界代管を要求し、十一日午前九時支那警察局長ら立會の上代管引繼ぎを了した、よつて蘇州邦人は十一日領事引率の下に全部上海に引揚げることになつた

大山大尉齋藤二等兵曹の海軍葬

【上海十一日同盟】大山大尉、齋藤一等兵曹（共に昇進發令）の海軍葬は、十二日午後一時より陸戰隊本部に於て執行するに決定した

各領事も續々上海に引揚ぐ

【上海十一日同盟】各領事館居留民引揚げ後殘務整理のため殘留してゐた漢口松平總領事代理は既に漢口に到着してゐる長沙、蕪湖、宜昌、沙市の各領事と共に十一日午後四時漢口發汽船にて上海に引揚げることになつた、なほ九江、蕪湖、杭州の各領事も續々引揚げる豫定

上海で射殺された大山大尉

協定線内に侵入せる支那兵力の現況

上海の安全を脅かす

【上海十一日同盟】支那側の停戰協定違反は最近に至り特に顯著となり保安隊、警察隊に名を藉りて停戰地區內に支那兵力を潛駐せしめ、又對日戰に備へて陣地の構築など日に增しつゝあるが、今日判明した違反事項左の如し

一、協定線內に侵入する兵力の現況

閘北北停車場北方地區に公安隊三千及び外に非規兵と思しきもの二千

市政府、復旦大學を中心とする江灣鎭方面に正規兵と思しき者一千大場鎭四百（裝甲車七輛を有する）李子園に一千、高境廟に一千

革命鎭に一千、虹橋飛行場附近五十、その他五十名位宛の小隊を配置し合計一萬二千、內正規兵と思しきもの三千

而して右は第八十八師、第八十七師、第八十二師の各師より選拔派遣、正規兵の警察隊、保安隊に偽裝せるもの多く尙增加に

二、第一、第二警察隊本部、李子園に第一警察總本部、滬西宅に第二警察總本部あり、これに從つてゐる

三、陣地構築（重砲陣地を含む）

市政府防禦陣

日本軍の上陸を阻止する目的で第一防禦陣地として九江埠頭より軍工路方面に一千、第一線遠

東體育場南北西三方に三千復旦大學に五千

北停車場を防禦するための第二陣地として江灣鎭に一千

北停車場北方地區に三千あり

以上の部隊は全部機關銃以外重機關銃、迫擊砲、野砲、戰車等の重兵器を備へてゐる

民政黨の將兵慰問團員決る

【東京電話】衆議院より派遣される我が將兵慰問使の人選に關し民政黨は十一日午後本部に首腦部會議、協議の結果左の如く決定したなほ北支派遣團にては特に小泉幹事長が團長として出馬することになつた

一、北支　小泉又次郎、松田竹千代、古田喜三太

一、蒙疆　多田滿長、俵孫一、長野高一、小畑虎之助

一、上海　平野光雄、信太儀右衞門、岡田春夫、喜多壯一郎

海軍參議官等參集

【東京電話】海軍では十一日午後二時半より霞ケ關海相官邸に軍事參議官大角、末次、野村三大將參集、海軍省より米內海相、山本次官、豐田軍務局長、軍令部より嶋田次長、近藤第一部長など出席、その後における北支並に上海の狀況につき報告說明した

中央軍の飛行場　颱風で大損害

【天津十一日同盟】消息筋着情報によれば過般來南支方面を襲つた颱風のため徐州、鄭州、濟南など平漢各線沿線の支那中央軍各飛行場は、格納庫の破損、飛行場の浸水により大損害を蒙つたと言はれる、殊に濟南飛行場は損害甚だしく殆ど水浸りとなり、飛行場の使用に不可能と見られるに至つた

支那の主張覆され　同志討と判明す

保安隊員の死體解剖の結果

【上海十一日同盟】十一日午前十時より虹橋飛行場事件の日支双方關係當局並に工部局當局立會の下に行はれた保安隊員の死體解剖の結果、彈丸は全部小銃彈、機關銃彈と判明、ピストル彈による銃創は全くなく我が大山中尉のピストルによるとの支那側の主張は根底から覆され、味方の同志討に仆れたことが確實とされ、支那側檢視官はこれを承認檢視書に調印した、かくて虹橋事件に於ける支那側の虚構は暴露し、我が將兵を不法にも殺したことは動かし得ぬところとなつた

支那軍の飛機

【上海十一日同盟特派員發】十一日安徽省蚌埠飛行場に向つた支那軍飛行機六機の中半數は行方不明となつたが、うち一機は沼池に不時着大破してゐたのが發見された

十七地方を除く　一日米穀現在高

【東京電話】農林省第二次發表＝一部地方の十六地方を除く八月一日米穀現在高は七百六十六萬一千九百九十一石にして、前年同期に比し八十一萬二千三百四十二石の增加である

共產黨、全支に暗躍

排撃への適切な處置を講ず

【東京電話】北支事變發生前における共產黨の活動並に發生後、蔣介石と共產黨との急速な接近に關して、軍當局は深甚の關心を拂ひ今後の動向を注視してゐるが、支那共產黨は事變發生するや、嚴て計畫せる我が駐屯軍包圍作戰を實現すべく陝西省より北上を開始、その一部は既に綏遠省に進入、我軍の後方攪亂を企圖しつゝあり、共產黨の暗躍は事態と共に目醒しく、驃然代表在明は事變勃發するや直ちにモスコーより陝西省にある支那共產黨本部に入り、コミンテルンの指令を傳達し、國民政府對日抗戰、民衆戰に第二十九軍に宣傳した結果生まれた北平冀察政府、南京政府の聯絡運動となり、南京政府の宣傳と相呼應して通州の叛亂慘殺の事件を發生せしめるに至つた他、天津に於る租界襲撃、人民戰線派の暗躍、抗日行動を始め共產軍首腦部の撤退など蔣介石や第二十九軍等への諜報運動など、共產黨の支那における活動はコミンテルンの指導と相俟つていよ〱猖獗となりつゝある、之に對して蔣介石は西安事件による共產黨との妥協成立以來月々共產軍に軍費として九十萬元を支給する他、陝西省十數縣を與へて融合し之を利用するの態度を示すに至つた、我が駐屯軍はこの事態を重視し去る七月十九日橋本參謀長名で二十九軍代表者間に共產黨の抗日運動の徹底的取締に關する具體的取締を締結、香月司令官の聲明にも防共が軍作戰の重大事項の一たることを言明する所あり、中央部においても北平における共產勢力の掃蕩、端緒の協定締結が日滿兩國の治安の上に及ぼす重大性に鑑み、現地協定の內にも含まれてゐる是ら共產勢力の活動を根絶すべく適切なる處置を講ずることとなつてゐる、なほ北支事變と防共問題の解決については十二日後東京軍人會館にて行はれる懇談會を皮切りとして、逐次國民運動にまで展開されることになつた

陸軍通譯採用

【東京電話】陸軍では來る十三日第二回目の徵集試驗を行つて廣く一般から優秀な通譯を求めることになつた、資格は支那語に堪能なもの（第一次受驗者を除く）となつて居り、制限は一切ない、採用されたものはその成績により判任官待遇（月俸百圓以上）奏任官待遇（月俸百六十圓以上）の軍屬となり、任務に服する豫定である

佛支借款調印　政治的意味なし

【パリ十日同盟】國民政府財政部長孔祥熙が九日パリ銀行團との間に調印した對支クレヂット契約の內容は一切發表されず、U・P通信社パリ特派員は其の總額は四億フランと觀測してゐるが、フランス、ハバス通信社が十日傳ふるところによれば總額一億フランといはれる、新契約は『支那の在外資金を援助する』ため、フランス銀行團と中國銀行との間に締結されフランス側のクレヂット許與に對し中國銀行、二國銀の銀塊を擔保として提供することになる模樣である、尤も今日、契約は數ヶ月前から孔部長が歸せとなつてフランス銀行團と活動してゐたものだが漸く話が纏まり孔部長歸國前に調印したもので特に政治的意味はないと言はれる

本府辭令（十一日附）

本府道技師兼本府營林署技師、本府穀物檢査所技師　淵　武男

任本府技師（二等）農林局勤務を命す　本府營林署技手　村岡　博晉

任本府營林署技師（七等）江界營林署長を命す　本府營林署技師　工藤　亮

城津營林署長を命す　同　渡邊　巖

厚昌營林署長を命す　本府中央試驗所技手兼本府技手　大橋　武夫

任本府中央試驗所技師兼本府技師（七等）殖產局勤務を命す　東京帝國大學助教授　苫名孝太郎

任本府林業試驗場技師（三等）　本府郡守　金　羲鎔

陞叙高等官四等　同　金　昌永

陞叙高等官五等　朝鮮平安北道公立普通學校長　金　允浩

陞叙高等官七等を以て待遇せらる

依願免本官　本府營林署技師　岡田信三郎

◇山下奉文（工兵大尉、朝鮮軍司令部附）挨拶のため十一日本社來訪

◇小松已三雄氏（騎兵中佐、朝鮮軍參謀）同上

◇岩崎民男氏（步兵中佐、朝鮮軍參謀）同上

◇永橋爲茂氏（京城稅務監督局經理部長）新任挨拶のため十一日本社來訪

東西南北

金剛山記者の京城出張所長鈴木瑞さんは健康さうな面つこい顎の上に、近頃は頭の髮が黑く染まつてゐるのでいよ〱丈夫さうである▲釣りで染めたんだらうと聞けば『イヤその釣りなんてものは……』と謙遜し始めて宿々數千尺、微に入り細を穿つ釣り方から魚の習性に至るまで實に詳しいものだ▲コレハ一大釣士だ……とばかりに『然らば師範は……』といふと謙遜して『私のはない』▲『君のは?』と話合つて『私の』…といふ[illegible]▲個人の事に詳しい▲一體君の[illegible]窓外に見える釣堀に指して『私の釣り趣味は遂に釣りに來つた人のを拜借して覺えたもので私は釣りません、色の黑いのはゴルフのせいさ』は人が悪い

號外發行

十一日後南口附近に於て日支兩軍大激戰の號外を發行、配達致しました

調査課新設に伴ふ鐵道局異動

鐵道局では十一日附をもつて調査課を新設、これに伴ふ人事異動が次の如く發令したが初代課長には順天鐵道事務所長大島寅治氏が發令された、同氏の就任は適任者として各方面からその手腕が期待されてゐる

鐵道局調査課長　順天鐵道事務所長　參事　大島　寅治

陸運係長　參事　松山　[illegible]

順天鐵道事務所長　鐵道局書記　林　[illegible]

同調査課第二係長　副參事　野方　[illegible]

同調査課第一係長　副參事　湯澤　[illegible]

鐵道局經理課　書記　池田久[illegible]

鐵道局　書記　永井　保[illegible]

ヤンマーディーゼルエンジン

他機に比し燃料消費量絶対僅少

一時間一馬力当り一錢強

內燃機界ノ覇王

絶対炎火紙其他準備操作ヲ要セズ

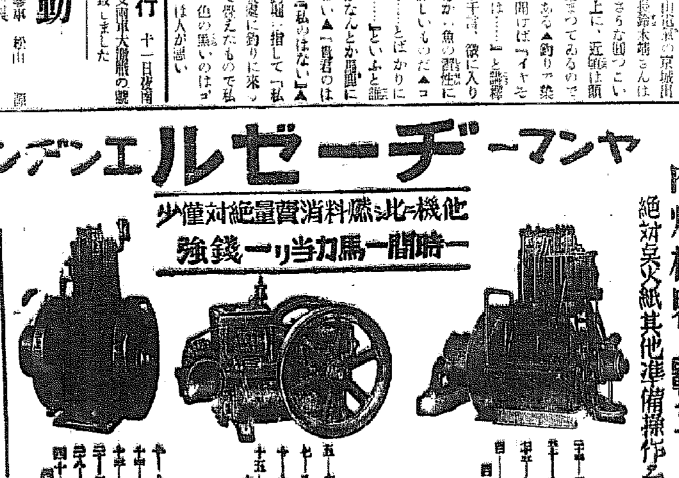

十二馬力　十六馬力　二十七馬力　三十三馬力　四十四馬力

五馬力　八馬力　十二馬力　十七馬力

三十馬力　六十馬力　九十馬力　百二十馬力

大量製産・在庫豐富

京城府京城驛前　株式會社山岡發動機京城支店

本社・大阪

おいしい增血劑　ヘパトーゼ肝汁

肝臟と酵母との濃厚エキス

肝臟療法は增血強肝法として有名ですが、これを現代化したものがこの肝汁です……その香ばしい風味は病人の食慾を唆るに充分です

濃度にうすめればスープ代用の病人用調味料が手輕に得られ、そのまゝを飯、麵類、漬物などにお醬油がはりの調味料にも用ひられます

血色の良くない人に特に重寶です

星印コップ

星硝子製造所

苦しみなく排泄せよ

宿便は人体の塵埃　一日一回苦しみなく排泄するのが健康の薬

下劑は　塩野製品　ラキサトール錠

自然的排便を促す

社説

大山事件

上海における大山中尉及び齋藤一等水兵射殺事件は、調査の進むに從つてその重大性の愈々大を加へ來るを見る。その計畫的であり、挑戰的であることは固より、更に作偽に推して無禮極まる逆襲的態度に出で來る支那側當局の態度は許すべからざることである。われらは今こゝにその態度につきて難詰する前に、彼等が大山中尉殺害一等水兵に加へたる鬼畜の如き虐殺ぶりにつきて、世界の輿論に問はねばならぬ。この通州における虐殺事件と共に世界に訴へねばならぬことである。支那人が常にその殘忍性を發揮する虐殺行爲及びその虐殺ぶりについては、こゝに重ねて敍述するまでもないことであるが、この虐殺が今日なほ反覆せられるといふことは、支那及び支那人の文化程度を明らかに物語るものであることを知らねばならぬ。

×

日本は支那が友邦たるの故を以て、又、隣接國たるの故を以て、更にまた同文同種の國民たるの故を以て、飽までも禮を厚うし、對等の文化儀禮を以て接し來つてゐる。しかし、支那の實際は、その文化においても、その他すべてにおいて、過日佐藤陶氏自らが白狀したやうに、殆ど七八十年は日本より遲れて居る。しかもその國民的教養、文化人的教養に於ては、七八十年は愚か、一世紀も二世紀も遲れてゐる。その實際は眼前に見るが如き虐殺行爲によつて、最もよくその野蠻性と殘虐性とを暴露して居り、有識有力の階級が、これを認識し、これを逆用して、飽までも挑戰的態度に出で來るところ、到底常識を以ては測り得ざるところである。歐米人がかゝる支那の殘忍野蠻なる行爲に對して、人道上何等非難又は抗議し得ずとあつては、その心事を疑はざるを得ないことになるのである。

×

日本が今次大なる決意を以て蹶起したる所以は、啻に東洋永遠の平和確立の爲めばかりではなく、實に支那のこの殘忍野蠻を懲らして人間的反省を促し、その文化と教養の進歩向上を促したいがためであることを知るべきである。さうしてやることが友邦としての情誼である。猛獸使ひが猛獸を馴らすには、或はなだめ或はすかし、出來るだけその機嫌をとるのであるが、一面には毅然以て猛獸を畏縮せしむる場合が必要なのである。それと同じやうに支那の猛省を促すがためには、止むを得ず嚴酷なる手段をとらねばならぬ場合もあるのである。今回の事變に對して、歐米人は宜しく支那及び支那人の本體を正視し、その野蠻殘虐の程度を知り、從來の背信暴慢、陰惡狡猾の言動につきて知るにあらざれば、漫りに批判の言を加ふる資格はないのである。今までは支那の面子を立て、對等のつき合をして來たけれど、今となつては支那そのものゝ分に相應する膺懲を加へて、支那に悔悟の眼を開かしむるより外に道はない。

朝鮮北支事變特別税

施行上の要綱……本府財務局發表

既報の通り今次北支事件費の一部財源に充當するため政府は內外地共に增税を行ふこととなり內地は愈よ十二日公布され、即日施行を見たが朝鮮でもこれに順應し十二日制令を以つて公布され即日施行された、課税の方法は中央政府の希望もあり內地と同一税率を行ふこととなりその總額は二百十餘萬圓で昭和十二年度分百六十二萬餘圓、十三年度分五十餘萬圓の割合である、本府財務局發表による北支事件特別税の要綱は次の通りである

北支事件特別税要綱

一、北支事件特別税は左の五種とすること
（一）所得特別税
（二）臨時利得特別税
（三）利益配當特別税
（四）公債及社債利子特別税
（五）物品特別税
二、所得特別税は所得税を納むる者に對し左の各號に依り賦課すること
（一）第一種所得税を納むる者の所得特別税は本令施行後一年內に終了する各事業年度の所得に對する所得税額（臨時租税增徵令に依る增徵税額を含む）の百分の十を賦課すること
（二）第二種所得税を納むる者の所得特別税は本令施行後一年內に支拂を受くる第二種所得（國債の利子を除く）に對する第二種所得税額百分の五を賦課すること
（三）第三種所得税を納むる者の所得特別税は昭和十二年分第三種所得に對する第三種所得税の百分の七・五を賦課すること
三、所得特別税は左の各號に依り徵收すること
（一）第一種所得税を納むる者の所得特別税は事業年度每に徵收すること
（二）第二種所得税を納むる者の所得特別税は第二種所得金額支拂の際支拂者に於て徵收し翌月十日迄に政府に納むること
（三）第三種所得税を納むる者の所得特別税は其の税額を二分し左の二期に於て徵收すること
第一期　昭和十二年十一月一日より三十日限
第二期　昭和十三年二月一日より二十八日限
四、臨時利得特別税は本令施行後一年內に終了する各事業年度の利得に對する臨時利得税額（臨時租税增徵令に依る增徵税額を含む）の百分十五を賦課すること
五、臨時利得特別税は事業年度每に徵收すること
六、利益配當特別税は朝鮮に本店を有する法人より利益の配當を受くる者に對し本令施行後一年內に支拂を受くる利益の配當に付配當金中配當率年七分を超ゆる金額の百分十を賦課すること
七、利益配當特別税は配當金支拂の際支拂者に於て徵收し翌月十日迄に政府に納むること
八、公債及社債利子特別税は朝鮮に於て公債又は社債利子の支拂を受くる者に對し本令施行後一年內に支拂を受くる公債又は社債（外貨債特別税令第一條第二項の外貨債を除く）の利子に付國債は利率年四分、國債以外の公債及社債は利率年四分五厘を超ゆる金額の百分の十を賦課すること
九、公債及社債利子特別税は利子金額支拂の際支拂者に於て徵收し翌月十日迄に政府に納むること
十、利益配當特別税又は公債及社債利子特別税を支拂者が徵收せざるとき又は其の徵收したる税金を納付せざるときは國税徵收の例に依り之を支拂者より徵收すること
十一、朝鮮所得税令第二十條の規定に依り所得税を課せられざる者には利益配當特別税及社債利子特別税を課せざること
十二、利益配當特別税を課せらるる利益の配當又は公債及社債利子特別税を課せらるる公債及社債の利子に付所得税（第一種所得税を除く）又は資本金額又は利子金額より利益配當特別税又は公債及社債利子特別税相當額を控除したる殘額を以て其の配當金額又は利子金額と看做すこと
十三、物品特別税は左に揭ぐる物品に付賦課すること
第一種
（一）貴石若くは半貴石又は之を用ひたる製品
（二）眞珠又は眞珠を用ひたる製品
（三）貴金屬製品又は貴金屬を用ひたる製品
（四）鼈甲製品
（五）珊瑚製品
第二種
（一）寫眞機、寫眞引伸機、映寫機、同部分品及附屬品
（二）寫眞用乾板、フイルム及感光紙
（三）蓄音器及同部分品
（四）蓄音器用レコード
（五）樂器及同部分品
十四、物品特別税は第一種の物品に付ては小賣業者の販賣價格、第二種の物品に付ては製造場より搬出する時の價格、保税地域より引取る輸移入の物品に付ては引取の際に於ける價格の百分の二十を賦課すること（第一種の移入物品は非課税とす）
十五、第一種の物品の小賣業者は其の販賣したる物品の製造者は其の製造場より搬出したる物品に付每月分を輸入の物品の引取者は其の物品に付引取の際其の品目每に數量及價格を記載したる申告書を政府に提出すること
十六、物品特別税は每月分を翌月末日迄に納付すること
十七、左に揭ぐる物品に付ては特別税を免除すること
（一）外國に輸出するもの
（二）第一種又は第二種の物品の製造の用に供するもの
（三）其の他朝鮮總督の定むる用途に供するもの
十八、北支事件特別税には地方團體に於て附加税を課し得ざること
十九、物品特別税に關する規定は昭和十二年三月三十一日以前に於て物品特別税を課せらるべき販賣、製造場よりの搬出又は保税地域より引取を爲したる物品に付適用すること
二十、大正九年法律第五十一號（內地、台灣又は樺太より朝鮮に移出する物品の內國税免除に關する法律）中に第二種の物品を加へ免除の主義を採ること

部落民一致で 赤誠溢るゝ献金

外人、巫女、鑛夫色とりどり

「半島の至誠は半島民の力で護れ」「北支の皇軍を內鮮一體となつて慰めよう」と献金運動は半島二千三百萬同胞の聲となつて、赤誠の結晶は日一日と積まれて行くが十一日も本社へ寄託の人々で依頼は天手古舞の有様だつた、外鮮人巫女、鑛山の鑛夫、農村の部落民一致の献金と半島人が寄せる愛國の至情は內鮮一體の麗しい現れであるが、此日持込まれた皇軍慰問金には崇神從業員一同八十四名の七十圓十錢、咸南端川國防婦人會の二百九十三圓廿三錢、成業社の金浦農場、永北農場、瑞穗農場、長興出張所の各職員が結束した卅一圓五十九錢、忠南五萬金山の鑛夫一同の尊い汗の献金廿四圓七十四錢を初め京城鍾路カトリック青年會、若草町日本基督教會日曜學校、同婦人會及び同女子青年會や宣教師佛國人ガストン・ボヨ氏などからもそれ〲淨財を北支の皇軍へと、融贈の各府を擧げての正義の皇軍を護ふ赤誠の迸りだ、一方朝鮮防空器材費にも黃海道安岳郡安岳面坪井里洞井洞の部落民一同が心を合せた五圓、同じく安岳小學校の在校生と同窓生が自分達の力で得たお金でと雜巾とハタキを作つて賣つた九圓五十九錢、黃海道蘇江公普同窓會の五圓、和泉町朝鮮精米の本支店々員一同の二百圓、朝鮮セメント海州工場の職員職工が醵出した百七十一圓六十錢、北米倉町廣重紙函工場主と職工の廿圓五十錢など、北支から上海へと危局の擴大するにつれて銃後の赤誠も一層燃え上る

本社寄託金（八月十一日扱）

皇軍慰問資金

金二百九十三圓二十三錢　咸南端川大日本國防婦人會　端川分會

金七十圓十錢　京城府崇信町五ノ五五朴性女さん方崇神從業員一同（內譯）二圓宛　金姓女、韓敦伊　一圓宛　姜姓女、姜順女、李姓女、文姓女、金姓女、安合史、高松子、趙姓女、李今同、南姓女、安姓女、皮姓女、朴聖億、金姓女、池合史、金貞淑、金姓女、金順子、權正淑、金姓女、李銀順、金姓子、梁合史、車寶相、姜姓女、金姓女、鄭慶玉、金順丁、李姓女、李明五、金元淑、鄭姓女、張召史、韓順淑、李明敬、安合伊、李姓女、柳氏、朴寶子、金二同、朴姓女、柳姓女、殷姓女、李合史、金淑子、金姓女、韓玉順、金今顆、李合史、金今照　五十錢宛　朴姓女、崔氏、李姓女、金姓女、田日乘、金順伊、李姓女、姜姓女、金容子、成姓女、李姓女、李貞子、鄭姓女、尹春子、張姓女、申淑文、孫順子、金順子、金青松、方順禮、安合史、權順玉、李壽福、申淑景、李姓女、黃錦浩、金星子、林姓女、鄭姓女、金春學、李貞淑（三十錢宛）金榮廣、朴栗子（以上諸氏）

金二十四圓七十四錢　忠南保寧郡川北面大浦里　五萬金山鑛夫一同

金二十圓　京城明治町二ノ一　京城鍾路カトリック青年會

金十五圓　平北定州郡臺西面瑞山洞　成業社瑞穗農場職員一同

金十圓　京城若草町一〇四若草町　日本基督教會日曜學校

金十圓　京城若草町一〇四若草町　日本基督教會婦人會

金十圓　京城明治町二ノ八二　今村電氣支店員一同

金七圓　京畿道金浦郡陽城面　成業社株式會社　成業社金浦農場職員一同

金五圓九錢　京畿道抱川郡永北面雲川里　成業社永北農場職員一同

金五圓　京城若草町一〇四若草町　日本基督教會　女子青年會

金五圓　京城明治町二ノ一　ガストン・ボヨ

金四圓五十錢　全南長興郡冠山面外洞里　成業社長興出張所職員一同

金二圓　京城貞洞町三六ノ二　和田ふじさん、同昭子さん、同協子さん

金一圓　黃海道安岳郡龍順面　柳觀馨氏

日計　金四百八十七圓六十六錢也

累計　金二萬三千九十二圓十五錢也

尊い汗の献金

可愛いお嬢さんの西瓜代

本社寄託　愛國献金模樣

十日雨の降る中をお母さんに手をひかれて本社を訪れた京城旭町二ノ三五鈴森育子さん（ヱ）は可愛い聲で『兵隊さんにわたしの好きな西瓜を澤山買つてあげて下さい』と百圓を皇軍慰問金に寄託したがこれは亡くなつたお祖父さんが育子さんの教育費にと下さつたお金この可愛いお嬢さんの献金を初めとして、十日も本社は淨財を寄託の人々で賑つた、旅西町金在洙氏は國防献金に三百圓、皇軍慰問金に二百圓合せて五百圓、仁川花町森正次氏も同樣廿圓づゝ、朝鮮アマチユア・ムーヴイ研究會員からも五圓づゝをそれ〲國防献金と皇軍慰問に、その他皇軍慰問金には朝鮮本社職員一同の六百卅圓、齊藤町飯田喜久枝さんの十圓など續々と寄託された、一方國防献金には[illegible]大門通辰巳商會社員の百圓と社長永野喜男氏の三百圓を初め、黃海道[illegible]學校職員兒童の十圓、西大門町一齋藤波君がお小遣献金の九圓五十一錢など、その他に忠南天安郡笠岩面の忠南自動車運轉手應援會、太完頭、徐昌鉉君が五圓、四圓、三圓と尊い汗の献金、同じく見習の三君からも三圓また同面の佐久間商店々員の四圓とこれらは何れも半島の空を護る防空器材費となるのだ、それから光化門通光化門ホテルの女主人森すまさんはこの日もまた眞心こめて縫ひ上げた雜巾二百本を持參して北支の皇軍へ

総計金四萬二千百四十六圓四十三錢也

朝鮮防空器材献金

金二百圓　京城府和泉町二ノ六　朝鮮精米株式會社　本支店々員一同

金一百七十一圓六十錢　黃海道海州　朝鮮セメント會社海州工場職工一同

金十五圓　京城府米倉町五四　廣重潔氏

金九圓五十九錢　黃海道安岳郡　安岳公立小學校三年以上男女及卒業生、中等學校在學生一同

金五圓五十錢　京城府北米倉町五四　廣重紙函工場從業員一同

金五圓二十錢　黃海道甕津郡　蘇江公立普通學校同窓會

金五圓　黃海道安岳郡安岳面坪井里　洞井洞部落民一同

累計金一萬九千五十四圓二十八錢也

夕刊後の市況

◇大阪短期引際氣配
大新　七〇六、〇〇　不變
新鐘　二四四、五〇　三〇安
日產　七一、七〇　不變
新東　二三六、五〇　一〇安
◇鐘紡生絲後場引
當　八一四、〇〇　先七八八、〇〇
◇綿井人絹後場引
當　六二、〇〇　先六四、五〇

日滿交通經濟の樞軸

躍進咸北を語る

文化上また國防上に惠まれたその資源

咸鏡北道知事　兒島高信

豆滿江を隔てゝ滿、蘇に境を接し地理的に軍國防上はもとより日滿交通經濟の樞軸をなすわが咸北は同時にまた產業方面に於ても正にわが半島のホープである、年產實に四千萬圓に垂んとするその水產高、全鮮總埋藏量の九割四分までを占めるその有煙炭、または八億乃至十億屯と期待せられる茂山の鐵鑛、千古斧鉞を知らぬ大原始林、さては牧羊群れ遊ぶ無限の廣野等々、これら殆ど無盡藏とまで評してもよい文化資源に或は國防資源に惠まれるだけ惠まれた本道の〝明日〟は誠に多幸、それだけにまた多事なる雄道の前途である（寫眞は兒島咸北知事）

筆頭は水產物

年產實に四千萬圓　鑛業では石炭と鐵

位置　咸鏡北道は朝鮮の最北端に位し北は豆滿江を隔てゝ滿洲國及ソ聯に接壤し西南は白頭山の連脈に依つて咸鏡南道と隔離せられ東南は日本海に面して北陸地方と相對峙してゐます、最北端は北緯四十三度に位し大體同緯度に位して居ります、面積は約一萬三千平方粁で丁度四國と東京府の面積を合せた位の廣さを持つてゐるのであります、人口は八十一萬餘人、密度は一平方粁四十人と謂ふ極めて稀薄な狀態でありますが、而して本道が地理的に國防上重要なる地位にあることとは申す迄もないのでありますが一面最近產業方面に躍進を見つゝあることも見逃せないのであります、本道の產業の重なるものとしては先づ第一に水產業であります

水產　昨昭和十一年の總水產高は一摑三千九百萬圓に上りましたが其中鰮漁業は全く他に其の比を見ない盛況を呈し其の水產高三千四百萬圓で首位を占めて居ります、其の內譯を見ると漁獲高は四百十萬噸で一千四百萬圓であります、而して之等の漁獲物は殆んど全部が魚油の原料となり工場に送られ魚油と搾粕或は飼物の飼料たるフイツシユミールに製造せらるゝのであります之等加工品の生產額は魚油に於て千百萬圓、搾粕七百萬圓、フイツシユミール二百萬圓、合計二千萬圓餘に達して居ります、之等製品中搾粕は肥料として魚油は更に硬化油に精製せられ石鹼、蠟燭、人造バターに變つて私共の必需品となり更にグリセリンにも加工製品されて國防上重要なる爆藥の原料となるのであります

鑛業　次は鑛業であります、石炭と鐵とが本道產業文化の興隆を左右すべき最も重要なる鑛物であることは申す迄もないのであつて此の兩者が共に本道に於て豐富に埋藏せられてゐることは誠に心强い限りであります、先づ石炭に付て見まするに其の埋藏量は實に三億六千萬噸と稱せられ全鮮有煙炭の總埋藏量の約九割四分を占めて居ります、其の炭質も煤煙少く揮發分多く灰

咸北の歡樂境　朱乙溫泉

輝く鮮產の誇り

夏の飲料になくてはならぬ

白頭山の靈　ツルチユク

ツルチユクが鮮產清涼飲料の王である事は最早今日何人も異議はあるまい、もと〱ツルチユクは白頭山特產植物の果汁を精製したもので全然人工着色を施さず、又藥品の混入をなさず、理想的な保健飲料として各權威者が折紙をつけてゐるところでしかも古來不老長壽の名藥分を含有し滋養美味兩方を兼ねる好飲料、實にツルチユクこそは鮮產の誇りで廣く各方面に愛用されゝ所以、夏の飲料に朝鮮土產に是非なくてはならぬツルチユクではある

褐炭埋藏量も相當で家庭煖房用として利用せられ又品質の優良なるものは工業用として使用せられますが其の最も利用價値があるのは之を原料とする石炭液化工業であります

申す迄もなく今日我國の液體燃料は其の天然資源が到つて乏しく年々多額の外油を輸入してゐる現狀を考へますとどうしても之れを國內で自給し得る方法を講じて置かなければ一朝有事の際に誠に寒心に堪へないものがあります、是れ即ち現下朝野を擧げて其の解決に腐心する所以であり又此の液化工業が解決を與ふる唯一の方途に外ならぬのであります、從つて本道の石炭がこの重大使命遂行に選ばれて登場したのであります

現在永安には朝鮮石炭工業株式會社の咸北褐炭の低溫乾溜工場があり又同社は慶興郡灰岩には千餘萬圓の巨資を投じて世界に最新鋭を誇る石炭の水素添加に依る直接液化工場を建設して近く操業する朝鮮人造石油株式會社では現地に試驗工場を設けて目下著々採掘運搬中であります而も之を原料とする

運ひとなつて居ります、是等の事業の開始は本道炭田の開發に對して漸く緒口を開いたに過ぎません未だに膨大なる地域に亘つて埋藏せらるゝ石炭の利用化こそ今後に殘された問題であつて其の將來には多大の期待が懸けられてゐるのであります

又鐵においては最近我國に於ける資源情勢に示すが如く全く劃期時代を現出してゐるのでありますが茂山には其の埋藏量八億乃至十億噸と期待せらるゝ磁鐵鑛が存在してゐるのであります、その品位に於ては含有分平均四十パーセント程度のものでありますが其の量の豐富なる點は充分之れをカバーし得らるゝものであつて其の所有者たる三菱鐵

大規模の製鐵所が日本製鐵株式會社の手に三菱鑛業會社に於て目下折角計畫中であります、此の外地下資源としては金、銀、銅、鉛、マグネサイト、黑鉛、雲母、石灰石等随所に發見せらるゝのであります

林業　次は林業に付てでありますが咸北の林野は其の總面積百七十萬町步、蓄積一億千萬尺締に上り千古斧鉞を入れざる原始林も多いのであります、之等の產物は用材として或は電柱材枕木として利用せられて居りますが最近パルプ工業の資源として利用開發せらるゝに至つたのであります、御承知の如く我國でパルプは未だ自足の域に達せず年々輸入に俟つの狀態に在り殊に文化の向上と共の利用範圍の擴大は益々其の供給資源の確保を必要とするに至りました、殊に人絹パルプ工業の著しい勃興は一時之に拍車をかけまして本道の主要樹種たる落葉松による人絹パルプ製造が我が咸北で世界に魁して開始せらるゝに至つたのであります、御承知の吉州の北鮮製紙化學工業株式會社の工場が是れであります

畜產　次は畜產でありますが本道には廣漠なる未墾の原野があり氣候風土共に飼料共に牧畜業に好適してゐます、殊に綿羊飼育には最も良く全鮮に於ける綿羊飼育の搖籃地であります、昭和七年に本格的に綿羊飼育增殖計畫が樹立せられて以來其の實施成績は良好なる結果を得て現在總頭數約一萬三千頭であります、羊毛が國民の衣料として必需品であり、軍需品としても缺くべからざるものであることは申す迄もないことであります、而も今日我國の羊毛は其の大半を外國の輸入に俟つ狀態なることを考へますと一層其の重要性を痛感せらるるのであります、從つて此の國策的事業の伸張發展こそ刻下の時局より考へ最も重要であると信じます

羅南炭鑛の活動

三十年の歷史を誇る

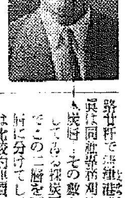

軍都羅南の中心地羅南町に本社を置く羅南炭礦株式會社は資本金十五萬圓の全額拂込、明治年間の出願以來實に三十年の歷史を有し羅南を代表する最大の會社である、その鑛區は五十一萬八千九百二十一坪に達し羅南邑の大部分を占め本坑口は邑內美吉町、市街の中心點まで僅か一粁、羅南驛まで二粁、鐵路廿粁で清津港頭に達する【寫眞は同社專務坂込氏】

炭層　その數多く十層以上に達してゐるも採炭可能の炭層は二層でこの二層を下部炭層と上部炭層に分けてしてゐる、上部炭層は比較的連續性を有するが一般に薄層で露頭は三花山、八幡山南山の南方地帶、炭層の厚さ・八米位、走向は北五十度東にして北に十五度の傾斜をなす、下部炭層は羅南川以南の地域で露頭の延長二千五百米、北部の一般走向は北二十度東なるも南は湾曲し半圓を描き殆東西に變ず傾斜は平均十八度、本炭田中最も厚き部分は實に六・二五米に達する

サービス北鮮一

つるや旅館

旅館「つるや」は「咸北道の中樞地また軍都羅南を代表する一つの大きな存在である、先年新築工事完成客室實に三十、通風採光共に[illegible]……又その內面的サービスに至つては全く北鮮一の稱がある館主宮下氏はその昔一旅館の御用人から身を起し約十年前同旅館を經承して今日の大を成した立志傳中の人である【寫眞はつるやの全景】

土木建築　測量製圖　鐵筋鐵工　鐵工業一般　工事監督　設計並請負
羅南本町
大三組本店
組長　楠惠介　電話四一五番
副組長　楠雅吉
支店出張所　朱乙驛前　清津浦項洞　[illegible]

朱乙溫泉
萬翠
電話八番

咸鏡北道
土木建築協會
事務所　羅南東本町
電話長四二二番

朱乙溫泉
千歲
電話六番

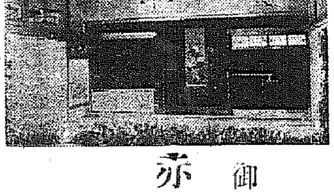

御料理
赤穗家
羅南本町
電話長一七〇　四三八番

婦人も戰闘員の覺悟で 先づ其家庭を守れ

總督、懇々と說く非常時の女性

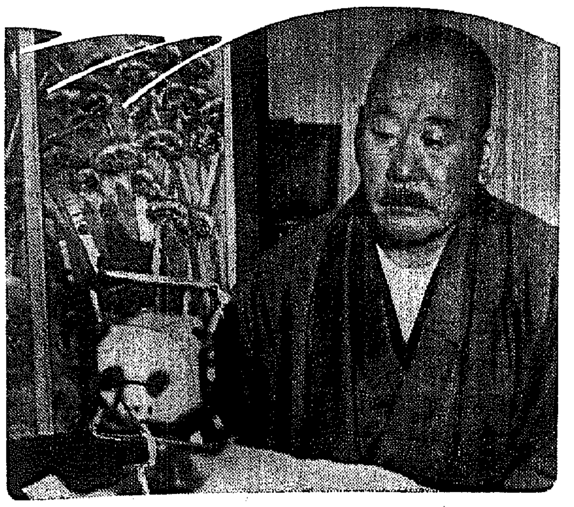

婦人の本分を語る南總督

北支に

事が起つてから我が忠勇なる皇軍は獰惡兇暴な支那軍を追ひ退けて、東洋平和の礎を築くために、炎熱酷しく如き曠野に血と汗とを流しつゝ奮戰して居るのである、此の皇軍をして後顧の憂なからしめ、我が正義の目的を達するためには銃後の國民が悉く一體となつて絶大の後援を送らねばならぬことは謂ふまでもない、事變は永びくかも知れぬ、支那側の出方一つでは本當の戰爭となつて範圍も北支だけに限らなくなるかも知れぬ、我が日本の國力、武力は固よりいかなる國を向ふに廻してもビクともするものではないが、それだからと言つて決して國民に油斷があつてはならず、驕敵と侮つて擧國一致の働きに少しの緩みもあつてはならぬ ★

今後の

戰爭は軍隊と軍隊とが戰場で戰ふだけでなくして、實に全國民の有てる力と力とを較べあひ、その優劣によつて勝敗を決するのである。故に軍隊だけいかに强くとも背後の國民の心が揃はず、不心得の者が多ければ最後の勝利を制することはできぬ

また航空機が戰爭に使用される時代となつては、戰線は必ずしも一定の場所に限らない、敵機がいつ何處から飛んで來て爆彈や毒瓦斯などを落すかも知れない、即ち戰闘員と非戰闘員との區別もハツキリしなくなつたのであるから、何人も戰闘員たるの心構へが必要となつた、さればと謂つて誰もが生業を擲ち、職分を忘れて國防關係のことに駈けめぐれといふのではない、都市其他で空襲を受ける場合に備へて

婦人と

銃後も一と通りの防災知識と訓練とを用意しておくことの如きも固より必要であるが、それよりも非常の場合に家庭を護る上に責任をもつだけの覺悟が据てからなければならぬ、愛國婦人會、國防婦人會其他の立派な趣旨の團體に加はつて皇軍に赤誠を寄すると共に團體訓練を積んでおくとの望ましきは謂ふまでもない ★

次に申したいことは、國家觀念の大切なことに就てである。此のたびの事變に際し朝鮮同胞の間から內地人に劣らない位の强い愛國心がいろ〳〵の形を以て現された。私は新聞で讀み、話にも聞いて毎日感激の日を送つて居るのである。此の現象は婦人にも現れたが、男子に現れた場合は、其の蔭にある母又は妻としての立派な婦人の存在があることを想はせられるのであつて、ひそかに感謝と敬意とを捧げつゝあるのである ★

我が國

は世界に無比なる君民一體の國柄であつて、我等は大御稜威たる皇室を中心とする信仰によつて結ばるゝ國民である 天皇陛下に忠誠なることが同時に親への孝行となり、國を愛し、世の中を益し、己れを幸福にする途に適ひ、此の間少しも相悖る所がない。帝國の軍人が一人のこらず君國のために笑つて身命を捧げる信念を有するのも此の理由にもとづく。國民の生活は各個人が思ひ〳〵自由に連絡のないことをやつてゐるのでなくして、極小さくとも一つ〳〵の部署を受持ち、其働きを寄せ集めたものが國の力となるのであるから軍人以外の

國民は

軍人に劣らぬ心構へをもつて各自の役割に從つてその本分を盡すことが忠君愛國の大義を完うする所以となるのである

國亡び、國破れて國民の幸福な生活だけが殘る筈がない。外患を除くに當つて內鮮心から一體となり國家への奉公を盡すべき秋となつた。朝鮮婦人諸姉は此の上も進んで時局のことに眼を開き、家庭を守る上に、愛兒を育てる上に、眞に日本國民の牢固たる女性としての本分を意識して十分に意を用ひて貰ひたいと念願する次第である

家庭

世界中の子供が 喜ぶ"砂遊び" お母さまにこの注意

★ついこの間、あの世の館で幼兒の遊びについて調査した所、全體の八十四パーセントといふ割でお砂遊びが斷然人氣のトップにあつたといふ報告を見ました。それは日本のことですが、ごく最近の(英)國の婦人雜誌の「母の領分」といふ所に「子供が砂遊びをどんなに好むかといふ事はあらゆる母親の經驗の一つである」と書いてあるのを見ましたの。オヤオヤしてみるとお砂遊びといふものは黑い目と茶色の目の間はず世界中の子供の魅力だと見えます その「母の領分」では、子供がそんなにも好きなお砂遊びについて、お母樣達はどんな關心を持たなければならないか、といふ事が次に記されてありました 日本のお母樣方にも大いに必要のことと思ひますから次に大略をお取次ぎしてみませう

子供の砂遊びを單なる遊びとして輕く取扱つてはいけない、あれは子供の成長にとつては極めて大切な所の

(日)光浴の姿であります 注意深いお母さんだつたら、子供の砂遊びの樣子より食事の獻立を考へる位にします、日光浴をしますと體內の燃燒作用が著しく盛大になりますからその代償として食べるものは滋養食を與へねばなりません

(砂)遊びをしてゐる最中は着物の汚れや手足の汚れ等については一切口を出さない事、しかし遠くからお母さんは時々監視して、時間になつたら止めさせなければなりません

わさびの上手な扱ひ方

日本料理にはワサビは缺くことが出來ないもので、折角の料理を生かすも殺すも調理味によると云へます、就中ワサビの扱ひ方は難しいもので、特有の香氣を效かせ色をよくするにはコツを要します

×

卸す時は黑い部分を除いておいて卸金を一寸火にかざして暖め、勢ひよく丸の形に卸しますと色の極く靑々した、ツーンと匂ふワサビを卸すことが出來ます

×

又普通に卸しても俎板に載せて少々の砂糖をまぜ、庖丁で上からトントンと叩るやうにすると不思議に效いてきます、山葵を卸してから長時間置くと氣が拔けてしまひますが皿に入れて上からぬらした美濃紙を被せておけば一晩位は平氣です

×

若し山葵がない時は卸生姜に煉芥子をまぜ合せますと立派な代用品が出來ます

大田 リンゴカステラ 名物 中田堂

貧しい勇士に 水道料を免除

京城府では軍事扶助法で京城軍事後援聯盟から扶助、救助を受けてゐる出征軍人家庭の水道使用料金を救助或は扶助期間中全免することとなつた、これは[illegible]貢獻される

主婦手帖

桐下駄の汚れ

×涼しい浴衣に白木の下駄を素足につッかけて[illegible]に見られるのは夕涼み風景でありますが、然し[illegible]てゐられないのは眞新しい下駄にベットリとついた足のあとで脂足の人ほどそれがひどくて見苦しいものです

×黑い汚れを除るにはガーゼに豆腐のおカラを包んでよく擦ると綺麗に除れます、よく酢で拭く方がありますが程度問題で分量をあやまると却て穢なくします

當代一流 爭覇戰譜

第一局

平手 △五段 梶一郎

先 ▲五段 大和久彪

圖は▲二八飛迄の局面

「持駒」△梶氏 歩

	9	8	7	6	5	4	3	2	1	
	△香	△桂	△銀	△金		△王	△銀	△桂	△香	一
		△飛					△金	△角		二
	△歩		△歩	△歩	△歩	△歩			△歩	三
							△歩			四
		△歩								五
			歩							六
	歩	歩		歩	歩	歩	歩		歩	七
		角	金					飛		八
	香	桂	銀		玉	金	銀	桂	香	九

「持駒」▲大和久氏 歩

▲二六歩 △八四歩 ▲二五歩 △八五歩 ▲二四歩 15 △同歩 ▲同飛 △三四歩 13 ▲七八金 5 △三二金 4 ▲七六歩 9 △四一玉 12 ▲二八飛 △二三歩 ▲三三角成 20 △同銀

持時間各七時間 累計 (△梶氏 二十九分 ▲大和久氏 四十九分)

觀戰記 剛と剛の一騎討 俄然大膽な二四步

六段 飯塚勘一郎

前回松下四段を一蹴し去つた梶五段に對し、今度は新銳大和久五段が駒を陣頭に進める事となつた 兩氏共何れも銳い攻めを得意とし東京、大阪を合して、實力上の五段代表者である、さだめし兩精銳の一騎打ちは、大熱戰に終始する事であらう

筆者は今からそれを期待して、觀戰の筆を進めて行く事とする

大和久氏の先番に依つて戰の幕は切つて落とされた、即ち先手は相懸りを强要して流行の二六步だ、後手は續いて後手臆せず八四步、後手が此手で敵の飛先き交換を拒む意味に三四步なら、七六步、三三角の形となるが、梶氏は同等適向する處なく、敵の注文に應じて、八五步迄、大和久氏びを取つた、然し見よ、大和久氏が次ぎの二四步を、大膽と云はうか不敵と云はうか先手二四步、同步同飛の時、八六步、同步、八七步、二三步、八八步成、同銀、三五角、二八飛、五七角成と指されると、恐るいとされてゐるのに、敢てこれを決行したのをみると、何かその裏に成算あつての事か？

と、梶氏は平凡な三四步だ、無論此處は激しく八六步と突くべき處であつたらう、先手は小康を得て八金と角頭を守る、では何故梶氏が八六步を決行しなかつたかと云ふに、恐らく同氏は聊か後手七角成の時、先手の四五角打を懸念したものであらう、然しそれも、三三金、六三角成、六二金、九六馬、四七馬で後手指し易い筈である、先手敵の四一玉に、二八飛と引き、三三角成と交換したのは面白い

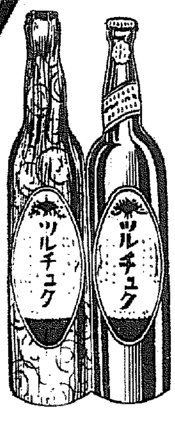

白頭山神秘の
滋强飲料
天然果汁
人工着色無し

乙女の戀!
にも似て!
眞紅な色!
飲んで美味滋强!
まさに初戀の味!

各地百貨店
食料品店
藥店
にあります

御土産に
御進物に

謹告

ツルチュクは白頭山特產高山植物の果汁から抽出精製した滋强飲料でありまして、絶對に染料その他藥品不純分を混入せず天然色豐かな夏の必需品であります……併もヴイタミン及ホルモンを多量に含有する强壯料でもあります。畏も先年侍從武官御來北を機會に御獻上を申願ひましたところ爾後御嘉納の御沙汰を拜し無上の光榮を施しましたツルチュクこそ本當に鮮產品の光りぞあり唯一の誇りであります。

ツルチュク

ニセモノに御注意

成北羅南
朝鮮ツルチュク製造所

針葉樹を増殖して 纖維工場を誘致

"現在でも三千六百萬尺締" 全南道の快ヒット

【光州】最近科學の進歩につれてます／＼木材の利用價値の加はるとに鑑み全南道山林課ではこれからの植樹は建築材をはじめ製紙、人絹等の纖維工業の材料を目標に職分割よりも量を增すべく計畫中であるが道內林野面積八十八萬町歩の中針葉樹だけが三千六百萬尺締でこれを人絹パルプにすれば約二百萬トン、現在日本で消費されてゐる人絹パルプ三十五萬トンのうち然も廿五萬トンは專ら外國から輸入を仰ぎ僅か十萬トンのみが朝鮮、樺太、北海道その他から生産されてゐるが、この計算で行けば全南の針葉樹三千六百萬尺締だけで問題なく七年間ブッ續けに使へると想到して當局の計畫と一般民衆への植樹觀念の鼓舞と共に予算のため美田を買はず必ず一代二植を實行させ國家百年の大計を樹立することゝなつた、これにつき渡野全南道山林課長は左の如く語る

今のところ全南は建築材よりも薪炭材は寧ろ製材で全南から湖南線一帶に供給してゐる、林野面積の割合に人口の稠密な北鮮は現に材木が有餘つてドン／＼纖維工業が起されてゐることに反して全南は人口が稠密であるのと道外に薪炭材として移出してゐた關係上從來濫伐された材木が少かつた點であるが更にこれから各自燃料を節約することである、今でも纖維工場が全南に出來れば結構やつて行けるだけの材料はあると思ふが材木は薪炭材として賣らずにパルプ原料として賣つた方が遙かに有利である、それは現に北鮮あたりで太さ四方一寸長さ十二尺のパルプ原料を一本六錢位で在つてゐるそれには無論運賃も入つてゐる筈だが例へその半分三錢としても薪炭材として賣るより約五六倍は有利であらう

長湍の祈願祭

【長湍】八日午後三時から各官公署、國防、學校兒童ら五百餘名が長湍神社に參集し、國威宣揚、皇軍の武運長久祈願祭を執行した（寫眞はその祈願祭）

永同も執行

【永同】去る六日午前九時から永同神社で在郷軍分會、消防組、各官公署員、各學校兒童等千餘名參列裡に皇軍の武運長久祈願祭を嚴肅に執行

臨津面國婦 國防獻金募集

【坡州】坡州郡臨津面國防婦人會では九日午前十時から警察署演武場で時局に對する打合せ會を開き役員が幾つか分けて面內で國防獻金募集に乘出すことに決定、十日から着手した

長湍郡面長 校長會議

【長湍】郡では各面長並に學校長會議を九日午前九時から郡會議室で開催、徐郡守の訓示について左の指示事項につき協議した

愛國婦人會員勧募、斷髮斷行、夏秋蠶増産、農村振興指導徹底と手帳利用、堆肥製造

中堅青年講習會

【廣州】郡では來る十八日から全郡を三區に分ち十八、十九兩日は廣州公普校で、二十、二十一兩日は中垈面松坡公普校で、二十一、二十二兩日は上一公普校でそれ／＼中堅青年講習會を開催

堆肥増製督勵

【江華】農家更生の三大目標の一つである食糧充實の目標達成には堆肥の增産が最も必要なので郡では十日から三十日までの間に三回に亘り部內各面更生部落に對し郡面、駐在所、學校職員總出で推進指導の一齊指導督勵に行つてゐる

煙草小賣人表彰

【江華】專賣局江華煙草取扱所では來る二十七日江華公普校講堂で優良小賣人表彰式を擧行

仁川府勢振興會委員會

【仁川】府勢振興會は九日午後四時から商議所會議室で常任委員會を開き吉田會長以下約卅名出席、工場誘致、工業用地下水調査研究所設置問題、その他各部委員會提出の議案を上程して意見の交換を行ひ同五時半散會した

炭塵爆發試驗

炭坑爆發の慘事未然防止に 平南で實施に決定

【平壤】平南道當局では炭坑爆發の慘事を未然に防止する方法につき調査研究中のところ、今回全鮮最初の試みとして炭塵爆發試驗を行ふことになり、この程海軍鑛業部に新舊朝無、片倉、鳳泉の各炭坑とも協議決定を見たが、これはウルフボットル炭塵爆發試驗と云ひ福岡縣直方石炭坑爆發豫防調査所で行ふもので、之によつて炭塵爆發性の有無、若しくは含有炭塵の程度等を豫知し豫防方策を確立するもので、これが實施により從來屢々發生した炭坑爆發の悲慘事と莫大な損失を未然に防止することになるので早急これが試驗を依頼することになつた

府制施行近し

海州よりはすべてが進歩的 意氣込む晋州邑民

南部地方めぐり　栗津信爾（その七）

◇……頼母しい底力をウン／＼持ち上げて目指すところは府制の施行、大晋州の建設である、しかも晋江切落しによつて、水禍の脅威を根本的に手術されるのを契機として、一氣呵成にあらゆる懸案を解決せんとする物凄い意氣込みで政治府制施行を其第一にあげ着々準備工作を進め、既に市街地計畫のプランも出來上つてゐるし、僅地や沼澤の埋立、市街道路の舗裝、國道下水溝の整備など施工中のものもあり、又新たに開鑿すべき幹線道路も市街地計畫を待たずして現に着工し、否應なしに海州より一足先きに、遲れても同時の昇格を期してゐる、躍ふるところ海州府制は明春四月と決定したらしいが、果して晋州も同時に實現するかどうか

◇……山下邑長に言はせると實力に於て海州に優りはするとも斷じて劣ることはない、道廳所在地といふ點を除き若し不利な條件に於て海州に負けるものがあつたら、潔く旗を捲いて退却するとまで確言してゐる位であるが人口の如きも海州が邑域を擴げて四萬に達したのに對し晋州も府昇格と同時に豫定の隣接地を一部併呑すると優に四萬三千に達し、直接國稅の負擔から見ても第三種所得稅の六萬七百圓を筆頭として、營業稅一萬八百圓、地税約七千圓に上り海州や小既成府に較べて寧ろ上位にあり、第三種所得稅に至つては卑近なところで一府二郡を管轄する馬山稅務署管內と多くを距てず更に大邱稅務署管內釜山大邱兩稅務署を除く他の十六ヶ署の稅額と晋州一邑分と對比しても殆ど比較にならぬことが事實であつてみれば山下邑長に吹かれても默つて拜聽する外はあるまじく專賣私の兩池に對する平面的觀察をもつてしても海州は龍塘浦徒頭を工業地化した以外はあらゆる點に於て寧ろ晋州の方に勝味が多いやうである

◇……從つて海州に府制を布くなら、少くともその一足先きに遲れても同時に晋州にも要求通り施行するのが當然であらねばならぬが海州は道廳所在であり、強味をもつてゐるのと、宣傳に如才がなく巧に周旋もするので本府方面をよく理解させてゐるが、晋州にあつては兎と山下さんが一人で力む外民間側に適當な人物が少く邑民として迫力が乏しいやうにみられるのは遺憾であり、損な點である、しかし餅は餅屋に委せよといふ諺から邑行政に關する限り邑長を絶對信頼してゐるといふやうな氣風もあつてこの點消極的な嫌も或る意味に於て美風であるとも言へう、こゝもと邑長山下さんは、さきに東萊邑長として僅晩と揃つて朝鮮一の名邑長として折紙つきの人であり、統營の山口さんと好一對の適材として少くとも初代の府尹として花を咲かすべきものでもあり邑民としても安心して、委せて置くからには大いに邑長を支援し邑長がどれだけの仕事をするか思ひ切つてやるだけやらしてみたらよい、首尾よくやつてのけた事業こそ恐らくは邑のため益するものであり、貢獻するものであらう

◇……どんなに爲政者が力んでみても大衆が之を支援し且つ有力なバックにならない限りうまくやつてゆけるものでない、山下さんは府制が豫定通り施行されてもそれで滿足する人でないし晋江の切落し工事により安全性を確保したら、これを契機として、工業的にも積極的方策を入れて郊外地は悉く工業地化し海港こそもたないが隣港をもつて鎭山に比肩すべき大都市を築き上げることを理想として遠大な計畫をめぐらし先進都馬山など敢へて問題にして居らぬのは、その成否は兎も角頼母しい意氣でもあり、晋州が從來工業的に恵まれなかつたのは水害のためであり、この意氣さへ解消したならば背面地帶の豐富な物資を加工する工場位は必然的に散在さるべきものであり、工業用水の如きも馬山あたりと異つて必要量は幾何でも手近に容易に求め得る條件に恵まれてゐるから面白いと思ふ、現に製絲工場や染色工場、洋灰製糸、織物の十指を屈する工場があり大規模のものではないが、これ等の工場の存在こそ、工業的に要素を備へてゐる證左とみて然るべくしかも概ね地元資本の經營であり、外來資本にのみ依存しない處に晋州人の活動性が窺はれる

◇……前に習いた馬山や統營の如く資本家は相當ゐながら消極的で概ね他力を求め僅かの必要な金額ですら出し澁るやうでは土地の繁榮は期し難い、こゝ晋州には五十萬から百萬圓程度の資産家ならゴロ／＼してゐて必要を認めさへすれば、決して出し澁るやうなことはない、例へば學校の講堂のやうに朝鮮人側で一萬圓餘り投げ出したら、それでは相濟まぬといふので清水さんが自發的に一萬圓醵出した、それでもまだ出さねばならない事が生じたら出すことを豫約してゐるといふ、海州でもその通り最近中學校を建てることになつたら萬代さんの五萬圓を筆頭に三萬一萬といふ大口が轉ぶやうにして醵出されてゐる、やはり伸びる土地に住むものは出すべきものは出つさり出し、出した後にまだ餘していることを考へる先見の明があるといふもの、そこに至ると馬山のやうに師範學校はほしいが一萬圓と纏まつたものを氣前よく出して恐氣づけるやうな奇特なものはお氣の毒ながら今の處現れないが、晋州ではどうやらその師範學校誘致の下馬評へだけは出來てゐるのではないかと思はれる

◇……さてこの程度で晋州で見聞したことは概略書きつくしたので後はまた他日の機會にゆづることにするが潑剌たる晋州の躍動に敬意を表しつゝ私は歸りの途を鎭道に托して慶全南部線の沿線をはじめてみたが、馬山まで約一時間二十分、車窓に映る山の木々の繁る外格別變つた風情に感ずるものもなく、更に足を鎭海に伸ばすつもりでみたが馬山とは目と鼻の間であつてもどうも思はしい便がなく、この前一二度觀たところではあり遂に蔚めて最終の夜の夢を馬山に結び翌朝まだ眠りから醒めぬ港に別れを惜みながら歸路を辿つたが久しぶりの南鮮の旅、短時日ではあつたが處女地を踏破した關係もあり案外樂しく興味をもつて見聞し得たのは有難かつた、こゝに各地で視察に便宜を與へられた方々に深甚の謝意を表してペンを擱く（をはり）

東海北部線沿線

溫井里を中心にバスを運行 旅客の便をはかる

【溫井里】今般東海北部線列車運行回數減少に伴ひ溫井里を中心として左記の通り臨時乘合自動車が運行されることになつた

▲溫井里←→外金剛驛間

溫井里發
前　五、五五（上り六、二列車接續）
前　九、三〇（下り九、四四　同　）
後　六、〇〇（下り六、二四　同　）
後　六、五五（上り七、六　同　）

外金剛驛・溫井里間はその都度連絡す

▲溫井里←→高城間

溫井里發　高城着
前　七、三〇　前　八、一〇
後　〇、四〇　後　一、二〇
後　三、一〇　後　三、五〇

高城發　溫井里着
前一〇、三〇　前一一、三〇（長箭直通）
後　二、三〇　後　三、〇〇（　同　）
後　六、三〇　後　七、一〇（　同　）

▲溫井里←→長箭間

溫井里發　長箭着
前　九、〇〇　前　九、三〇
前一一、四〇　後　零時
後　三、一〇　後　三、三〇
後　五、三〇　後　五、五〇

長箭發　溫井里着
前　八、三〇　前　八、四〇
後　〇、三〇　後　〇、三〇（高城直通）
後　二、四〇　後　三、〇〇（　同　）
後　六、〇〇　後　六、三〇

▲高城←→杆城間
高城發前八、三〇　杆城着前一〇、三〇
杆城發後一、三〇　高城着後三、三〇

▲長箭←→庫底間
長箭發前九、三〇　庫底着前一一、三〇
庫底發後〇、三〇　長箭着後二、三〇

お辨當のお菜節約 水原小學校 兒童の獻金

【水原】小學校兒童等は北支事變勃發以來每週一回お辨當のお菜を梅干とし、これによつて節約し得た金と各自のお小遣錢の殘りを一錢二錢と蓄へおき每週これを切手貯金とし、相當の時機に國防獻金にすることを申合せて實行しつゝある

少女の純情

【安城】普通小學校三年と一年の木村紀久子さん、貞子さんの姉妹は「北支の兵隊さんに差上げて下さい」と金五圓を十日安城署の窓口へ差出した

五百圓獻金

【江華】邑內新門里洪斗燮氏は九日國防獻金として五百圓を江華郡守に寄託

鐵橋警備兵慰問

【長湍】徐長湍郡守と平山警察署長は去る四日慰問品を携へて臨津江鐵橋警備兵を慰問した

廣州萩細工 講習と展覽會

【廣州】郡退村面萩細工出荷組合主催で來る十八日陶水公普校で萩細工講習會を開催、十九日午前十一時から同組合員製作品展覽會を開くことになつた、同組合は組合長鮫部擴氏の不斷の努力により年産額約一萬五千圓に上りますます將來の發展を期待されてゐる

陽山普校同窓會

【永同】郡內陽山公普校では去る八日午前十時から同校講堂で同窓會總會を開催

お引越し豪華版

清津の北鐵事務所 いよいよこの十五日羅津入り 臨時列車で大名行

【羅津】現雄基事務所より羅津に新築中の北鮮鐵道事務所はこの程漸く竣工を見たので既定通りいよいよ來る十五日を期して臨時列車で入羅津をすることゝなつた、而して從來の雄基事務所はこれと同時に解散、北鮮鐵道事務所に包含されるので十五日午後二時から社員クラブに於て送別式を兼ね解散式を擧行、なほ北鮮鐵道事務所の羅津移轉祝賀會は來る十八、九日頃盛大に擧行される筈で目下準備を急いでゐる

滿鐵代表の三府議辭任 同社の移轉で

【清津】滿鐵北鮮鐵道事務所は愈よ十五日清津から羅津へ移ることゝなつたので滿鐵を代表して選出され府會の中心勢力をなしてゐた府會議員西澤一衛、岡田當榮、瀧三郎の三氏は十日附辭表を提出、六日送別搖踊りをしたが三氏は交々語る

幾多の仕事があり羅津建設途上にある清津の前途を祝福すると共にたゞ別れが辛いと申上げたが適當だらう、府民の各位には貴紙を通じてよろしく

なほ右につき缺員が五名生ずる事となるのでその補充の方法につき前田府尹は語る

滿鐵の三君の去られることは誠に殘り惜しい氣がする、補缺選擧はこの際定員の增加を行つた上に行ふつもりである、其の時期については今は明言しかねるがこの際有力な議員を多數出して府勢の伸展に盡していたゞきたいとおもふ

"北鮮時代"推進力

清、羅、雄、城四港のタイアップ 一般に大きな期待

【羅南】清津、羅津、雄基及び城津のいはゆる北鮮四港のタイアップは既報の通り過ぐる咸北商工聯合會で水島清次郎氏の提議によつて愼重にその具體策に關し審議が進められいよ／＼近く何等かの形式で具現することゝなつたが由來北鮮三港（清、羅、雄）の對立相剋には一顧の餘地もなかつた、過去を水に流して大局的見地から大きな指標を目ざし更に南部の要港たる城津を加へて四港の大同團結をもつて北鮮の發展に拍車せんとするものであつて右は北鮮時代の一大推進力として大いに期待されてゐる

防護映畵會

【江華】道衛生課の巡回防護映畵班が去る九日來江華、警察署主催、消防組、國防婦人會、在郷軍人分會、愛國婦人會等の後援の下に同日午後八時下市場で映畵會を開催

主婦講習會

【驪州】郡農村振興會では農村振興に對する婦人の躍進を促すべく

夫婦で殺人

女房の喧嘩に亭主が出て なぐる蹴るの暴行

【釜山】府內釜田里李甲守（四七）は去る五日申玉蘭女と喧嘩をしたところ同人の亭主金成均（三七）が喧嘩に割込んで李甲守の腹部を蹴り夫婦で殴る蹴るの暴行をしたので被害者は遂に八日午後九時自宅で死亡、九日金成均を傷害致死で留置し李甲守の死體を解剖した

柔劍道二段の長戸伍長 名譽の重傷

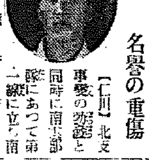

【仁川】北支事變の勃發と同時に南下部隊にあつて第一線に立ち南苑附近の戰鬪で名譽の重傷を負つた步兵伍長長戶富三氏（二三）は[illegible]清助の三男で昭和十一年五月十日朝鮮鐵物檢査所の助手を拜命して仁川支所に勤務し、前途を囑望されてゐた勇士であるが仁川支所の相澤應所長は左の如く語る

本日（十日）〇〇から「忠勇壯烈なる名譽の重傷に對し遙かに北支より深甚の敬意を表すると共に衷心より御同情に堪へない」といふ電報に接したわけで氏は柔劍道とも二段の腕前だけにめざましい活躍をしたものであらう

李司法主任 永登浦に着任

【永登浦】平壤署司法主任から永登浦署司法主任に拔擢された李仲秀警部は七日單身着任した、以下氏の着任談

永登浦署は市內警察署であり且つ新興工場地帶であるだけに私には荷が重過ぎる感がする、溫厚老練な新署長の御指導を仰ぎ、粉骨碎身御奉公したいと思つてゐる、元來司法事務は公明正大を旨とするは勿論であるが反面警察にも全力を盡し警察本來の使命を全うせる覺悟です各位の御鞭撻、御助力をお願ひします

還曆祝をやめて寄附

【永登浦】始興郡君子面吉毛里李筆氏は二千餘萬圓の資産家で付近一般の尊敬の的となつてゐるが還曆に當るので盛宴を張つて祝ひ騒ぐ事をよしにしてゐた處これをきいた師の金蠟堂刀自は李氏を呼びつけ一代刻苦してつくつた資産を酒食に費すよりはもつと有意義につかつたがよいと敎へたので痛く感激した李氏は學年延長を認可され六年制の指導學校になつた君子公普校に實習地がないのを遺憾に思つてゐた際であり實習費用の千圓をそつくり同校に寄附して實習地を買收せしめた

全江華卓球大會

【江華】同業朝鮮日報支局主催、本社支局後援の全江華卓球大會は八日午前九時から江華公普校大講堂で開催、參加團體の入場式、優勝盃返還があつて競技に入り、團體戰では江華邑團チームが堂々優勝、引續き個人戰では昨年優勝した李俊承君が再び優勝を唱へ優勝盃授與式を行つて閉會した

江華郡面長會議

【江華】郡では去る九日午後三時郡會議室で管內面長會議を開き甲斐郡守、金農務課長列席の下に非常時局に對する一般の認識強化策について協議した

兩主任赴任

【仁川】仁川署警務主任から京城鍾路署警務主任に榮轉した岡田忠雄警部と同署衞生主任から漣川署司法主任に榮轉した洪井憲警部補の兩氏は十日午前十時廿分上仁川發列車で官民多數に見送られ赴任した

人の動き

▲林鋼煥氏（金村金融組合理事）新任挨拶のため九日本社仁川支局來訪

シネマと演劇

飄品　【仁川】十二日より晝夜二回上映▲ブリテイシユインターナショナル映畫、アーサー・ウッド監督作品「祖國を護る者」グレタ・ニッセン・カール・デイール主演▲讀賣世界ニュース、大每國際ニュース▲モノグラム映畫超特作日本版ワイル・ローゼン監督作品「怪人ブリーム博士」ライオネル・アウトウヰル主演▲阪妻プロ大作原作白井喬二、監督山口哲平作品「納經の源內」阪東妻三郎歌川八重子主演◇本社仁川支局に割引券あり

松峴市場横　【仁川】十日より十五日まで每日晝夜二回「深田猛獸大サーカス團」公演

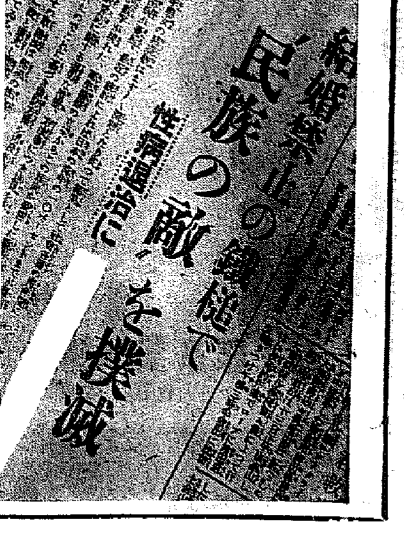

梅毒の治療は中絶するな 特に潜伏性に危險あり

梅毒の豫防と治療に新心得

梅毒患者 心得られよ

梅毒患者の激增につれ、最近特に患者の數は、驚異的數字を示してゐます。左記ニュースは、梅毒に惱む人の再認識を要する記事と存じますので、その大略を掲載します。

梅毒 は、その手當が不充分だと、容易にその病毒が死滅しないものです。自分は全治したと安心して結婚した人が、その間に生れた子供が、遺傳梅毒になつた例が、よく世間にはありますが、實際梅毒の恐ろしいのは、

潛伏 性梅毒の時で、病狀が表面に現れないので心得違ひをして、手當を中絶するので、此の間に病勢が進行して、僅かな毒物が內攻して、內臟や神經系に及ぼすとか、脊髓から腦髓が頭に昇り、馬鹿や瘋狂ひになるとか、中風同樣のフラ／＼病に罹るとか、また日頃の油斷から、四十歳五十歳の

働き 盛りの時に、梅毒性の動脈硬化や高血壓で、心臟マヒや腦溢血でコロリ命を奪はれるなどの實例もよくあることです。斯やうに梅毒は、體の內外を問はず、樣々な形となり病變を起すのですから、何んと云つても其の手當が肝腎です。

ベル ツ丸は、梅毒に最も適した嫌な目でも知られる梅毒內服藥です。梅毒の根本療法は、まづ血液淨化にあるが、本劑を熱心に服用すれば血液が淨化され、代謝機能が完備しますから、消化機能が目に見えてよくなり、頭腦明晰、食慾の增進、元氣回復と、梅毒が原因する不快な諸病は、次ぎ／＼と消退されるので、誰方も信用のおける梅毒專門藥として、十餘年來愛用されて居ります。

現在 梅毒、脂毒、痳毒、痔毒、しつ毒、ひえ毒、遺傳梅毒、リウマチス、動脈硬化、其他等總て梅毒性諸病に、苦痛頑固の方は、一日も早く本劑を熱心に服用して、梅毒性の根絶になるのが、上策賢明の道にもかなふものと信じます。

七月十四日附

報知新聞にも『民族の敵を撲滅』といふ見出しで『青年男女の結婚は益々深刻となり從つて亡國病といはれる性病が蔓延、最近の統計によれば、日本の青年の一〇パーセントまでが梅病してゐると云ふ驚異的數字が現れた。そこで衞生警察の立場からも、その適切な措置をとる事になり、例へば

梅毒であれば

まづ患者は勝手に結婚が出來ない事、梅毒の治るまでは強制的に手當をする事、そして手當を中止する樣な場合は、衞生警察官が強制的に手當を命ずる事、また梅毒を知りながら、相手に感染させた者には損害を賠償させる事等の、現在獨逸やポーランドで實施してゐる、強制梅毒療法に近い制度によらう云々』の記事でありますが

國民の保健上

當然の措置であると思ひます。要するに、その筋が、この嚴重な法規を實現しようとしてゐる程、梅毒は恐ろしい亡國病であることをこの際、右のニュース掲載の機に幸ひ、國民梅毒者各位に申上げ、そして完全な豫防と手當をなさいますやうお勧めする次第です。

梅毒と體毒 梅毒性吹出物に

ベルツ丸

梅毒、痳毒、痔毒、脂毒、しつ毒、ひえ毒、せきずい毒、腦梅毒、遺傳梅毒、リウマチス、淋疾の皮膚病、腫毒性吹出物ニキビ、動脈硬化症、腫毒性便秘、腫毒性腦病に卓効

價 六日分一圓・十二日分二圓・廿日分三圓・卅五日分五圓・七十五日分十圓・百六十日分（徳用）廿圓・二百六十日分（徳用）卅圓 送料四十二錢・代引十五錢增

發賣元 鈴木日本製藥社 東京市日本橋區濱町三丁目四十番地 振替東京四五番 電話浪花八十番 九十番 社主 鈴木新二

朝鮮代理店 京城府…新井・木村・釜山府…大黒・藤田

衛生口錠

カオール

口中殺菌劑

口より入る病を防ぎ
精神を爽快にする

全鮮有名藥店にて
德用瓶普及の爲

五十錢瓶壹圓瓶何れにても一個御買上げ毎に

即時洩れなく

携帯用

專賣特許一〇〇八九八號 意匠登錄既願

『防濕瓶』進呈は

俄然!! 人氣沸騰の大盛況を呈して居ります

萬年筆進呈の御愛用者大優待は大盛況裡に六月末日締切 七月十日嚴正抽籤の上七月二十三日を以て賞品全部の發送を完了しました

配劑と効用

一、口中殺菌劑を配合す
從つて空氣又は飲食物と共に口腔より侵入し來る諸種の病原菌を口中に於て殺菌するが故に種々の傳染病を豫防す

二、健胃整腸劑を配合す
從つて胃を健全にし且その消化力を亢進し食慾を增進せしめ下痢腸カタル等に[illegible]してこれを治癒す

三、興奮劑及强壯劑を配合す
從つて心身の疲勞沈鬱したる時には各機能を興奮せしめ氣力を回復旺盛にして[illegible]と相俟つて內臟の强壯を計らしむ

四、清凉劑及美音劑を配合す
從つて其特有の芳香により口中の惡臭、惡氣を除き、[illegible]の乾燥を[illegible]し、音聲を美化し、從つて精神を爽快ならしむ

製劑顧問 ドクトル 松尾道

定價と容量

袋入	(十錢)	百粒
同	(二十錢)	二百五十粒
ポケット容器付	(三十錢)	三百粒
御勾玉形容器付	(五十錢)	五百粒
鞄形容器付	(五十錢)	五百粒
[illegible]美術容器付	(五十錢)	五百粒
保健容器付	(五十錢)	五百粒
德用瓶入	(五十錢)	八百粒
同	(一圓)	二千二百粒

本舖 株式會社 安藤井筒堂藥品部
東京市日本橋區水天宮前

馬上に重傷を負ひ 斥候兵死の拍車

本隊に辿り着いて遂に絶命 あゝ豪勇樋口一等兵

【十一日〇〇發 藤井特派員】

【北支駐屯軍檢閲濟】〇〇を警備中の岡崎部隊は八日朝方面より敵の大部隊がぐんぐん北上中であるとの情報に接しきつと緊張した岡崎部隊長は直に西村軍曹を長とする下士〇斥候を急行させるべく決意し、西村斥候長以下七名に命を下した、西村軍曹以下元氣一杯、九日拂曉〇〇を出發蹄鐵の音もしのびやかに高粱の波をかきわけ東南方約十六粁を離れた〇〇方面の敵状を觀察搜索し、更に進んで〇〇附近の敵状をも搜索すべく前進、先づ〇〇附近に差かゝつた際恰も敵數十名が高粱畑より猛射を浴びせかけて來たが敵彈中を巧に切り拔け、迂廻して前進中再び〇〇〇に於て敵兵の射撃を受けるに至つた、鬼軍曹の名ある西村斥候長は切齒扼腕一度は敵兵を殲滅せんと決意したが斥候の重任に甘んじて敵彈の洗禮を受けることになりせゝら笑ひながら敵彈を突破し遂に道を轉じて〇〇に向つたが三度敵の猛射を受け漸く敵陣深く潜入し、事態の容易ならざるを知つて全員を激勵しながら、〇〇に進んだが敵兵の猛射は愈よ烈しく、遂に西村軍曹も〇〇附近の敵状搜索の決心を斷念するに至つた

無念の齒嚙みを

しながら重機關銃、輕機關銃、迫擊砲を有する有力な約百名の敵部隊が駐屯する〇〇の状況搜査に成功したのを土産に悠々馬首を連ねて炎天下の大平原を黙々として〇〇〇に向つた、〇〇〇には豫め敵部隊のあることを知り慎重なる態度を以て、搜索任務を遂行してゐたが、突如高粱畑の中の東西南からバラバラと姿を現はした卅餘名の敵の包圍を受け小銃にも敵は機關銃を雨霰と浴せかけ全く敵の重圍に陷つた、飽まで任務の遂行を第一に部隊を激勵してゐた西村下士斥候隊は敵兵を馬蹄にかけて阿修羅の如く敵陣を攪亂しながら重圍を漸くにして突破し、歸還中逃げると見てか、追擊急な敵彈は前後左右に飛んで危險極りない折柄、突如樋口敬藏一等兵（大阪三島郡味生村□□治郎氏□男）の頭部、背部に敵彈が命中、樋口一等兵は低く「アツ」とうめいて馬上に打伏したが必死と手綱を握りしめ拍車又拍車眞にこれこそ凄烈そのものの死の乘馬姿のまゝ〇〇〇〇にたどりつき馬諸共にバッタリ殪れてしまつた、一行から報告された軍醫の診斷によつて「永定河右岸の敵陣に〇〇手に取る如く偵察を完了し」勇敢なる斥候隊の名譽に輝かした、あゝ豪勇無雙の樋口一等兵、馬上の戰死——これこそ眞に壯烈鬼神を泣かしむ

日本武士の典型

であると、岡崎部隊長も涙と共にその勞を謝し、戰死の詳報を川岸部隊長に寄せた、流石剛直の川岸部隊長も〇〇と共に遙かに〇〇〇城門に花と散つた樋口一等兵の武者ぶりに感激し「天晴れ、惜しき强者を亡くした、これこそ全部隊の龜鑑である、今事變中隨一の〇〇斥候の戰死は餘りにも花々しい、悲壯といふのは眞にこのことであらう」と絶讚と共にこの英靈を弔つた、城外遙かに北平にも入城出來ず、保定にも逃出できず空しく窮地に陷つた敗殘軍は約四萬、約廿五粁の地點に散在し、我方を寡兵と見てか城門近く夜襲をつゞけてゐる、豪雨の跡の平原を渡る秋風にやうやく秋風が感じられ、決戰遲し！とばかり全軍の士氣は振ひ立つてゐる

胸のすく武勇談

危機一髮！敵の大砲を奪取 その儘敵に向けて釣瓶擊ち

【十一日〇〇〇藤井特派員發】廿八日南苑總攻擊に次で我山下部隊は東南角の恰も要塞の如き敵陣を陷れ猛烈、突擊と共に高く日章旗を掲げて占領したが、その際敵の一個小隊は砲擊を携へて無謀といふか大膽といふか逆襲を試み我軍を惱ませたが、勇敢な山下部隊はこれを猛射して突撃、敵陣を蹴り越えて兵營内に一歩踏み入れた途端！皇軍めがけて將に發射せんとする敵の砲門を發見、間一髮躍りかゝつて砲手等を忽ち斬り伏せ砲門を敗走する敵兵目がけてぐるりと轉じ敵の大砲ではあるが見事に操縱して猛烈に砲彈を浴せかけ敵兵を追擊するのに偉功を奏した、我が武勇を物語るものとして戰場を賑はしてゐる

感極つて萬歳三唱

激烈だつた清河鎭の戰ひ 漸くその眞相判る

【十一日〇〇發同盟特派員】去る廿七日から廿九日拂曉にかけ鈴木部隊の清河鎭における劉汝明麾下の二個師との間に壯烈な肉彈戰が行はれたが、この戰鬪は華々しく報道された南部戰線の陰にかくれ、その眞相は現在に至るまで傳へられなかつたが十日同部隊が〇〇に入ると共に當時の狀況が判明した、卽ち戰鬪を開して援軍萬里、七月二十八日午後二時清河鎭に進出した鈴木部隊の先頭部隊は生ひ繁る高粱が銃で刈取られてゐるのを發見、一氣に前進しようとした際待伏せてゐた敵軍から猛烈な迫擊砲、機關銃を浴せたので、直ちに砲兵部隊が應戰、猛然たる砲彈戰は〇〇に開始されたが我方に掩護物とてなく、これに反して敵は小高い丘に堅固な壕を築いてゐることとて一擧に取ることが出來ず、攻りかねて林、窪の兩部隊の兵が決死の突擊を敢行したが、地の利を占めた敵は容易に降服せず、我が軍が敵前五十メートルに達するや裸の支那兵が青龍刀を振りかざして逆襲する始末に部隊は意外の苦戰に陷つたが我れは名にし負ふ九州健兒である、二十九日拂曉午前六時に至り最後の突擊を敢行して清河鎭を掃蕩して萬歲を三度繰返したのであつた、この戰鬪に於ける我軍の死傷者百名、敵の損害は遺棄死體のみで六百名を越えた激戰であつた

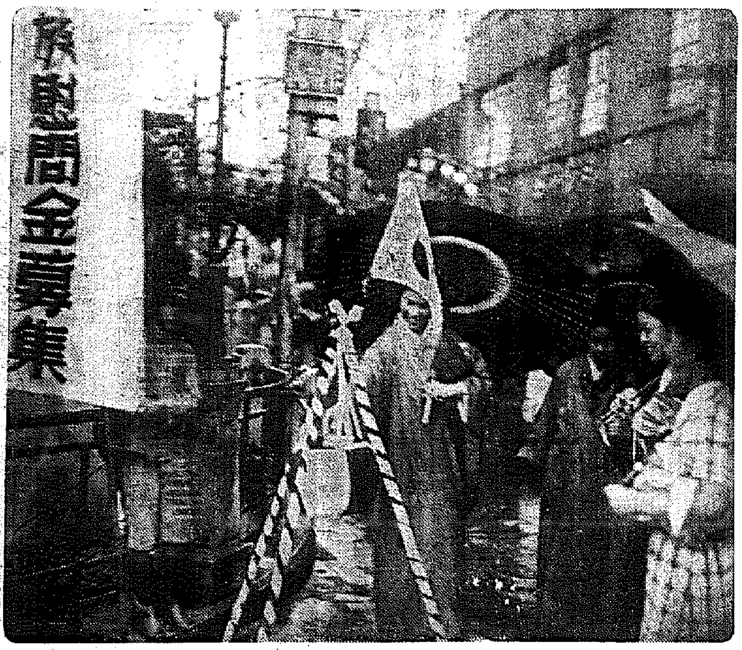

救世軍の献金鍋 —本町入口で—

秩父宮殿下 十三日ヘーグ御出發

【東京電話】宮内省は秩父宮同妃兩殿下の御動靜につき野口宗親課長談話の形式で十一日午後一時左の如く發表した

秩父宮同妃兩殿下にはその後御静養に努めさせられ漸次御恢復になりましたので來る十三日ヘーグ御出發、スイスに向はせられ同地において御大患後の御静養を十分あそばされることになりました

朝鮮軍への獻金

七十一萬圓に達す 今月中には百萬圓を突破せん

事變突發以來上下の赤誠は止まる所を知らず、事變勃發以來本月十日までに朝鮮軍愛國部に持込まれた獻金は七十一萬六千七百五十九圓十八錢に達した、その中朝鮮防空施設費が六十五萬九千六百圓七十二錢、將兵慰問金は五萬七千七百五十五圓五十六錢で、その他金品から集まつた慰問袋も二萬個を突破してゐる、なほ前記獻金高は滿洲事變に際して二年八ケ月にして漸く集まつたものに相當し、當時五ヶ年を要して突破した百萬圓はこの勢ひで行けば今月中に悠々突破出來るだらうと軍當局は感激してゐる

純國產 日東紅茶 九月より新品發賣
鹹る紅茶に どのうるほして
夏に鍛えよ 健やかに！

帝人事件 大論告終つて 公判を再開

名川辯護人、檢事に毒つく 愈よけふから辯論戰

【東京電話】帝人事件公判は十一日午後一時三十五分開廷、三土、相田兩氏は求刑を聽いたら用はないとばかりさつさと歸つてしまつた、名川辯護人起つて檢事の論告について質問を始め「私は平田檢事が神聖な法廷において無根の事實を以て人を罪に陷れるは名譽毀損も甚だしい」と質問し種々質問するが平田檢事は一切默殺する、次いで伴辯護人起つて批判日檢事に質問、批判日檢察官に答へ呼び名川辯護人起つて

昨日から色々質問するが檢事は何も答へぬのはどうした譯か、これでは五日間汗を流して述べた檢事の論告は無駄になる

と詰めつき、裁判長も檢事は前に論告を終つたら答へるといつたから愈々公判が開いたのだが、どうあつても答へられぬとあれば仕方がないと半ばやけに檢事にあてこするやうに述べて午後三時四十分閉廷、十二日から辯論に入り今村辯護人先陣を承つて起つ筈

勇士の子弟は 授業料全免

京城府學務課で實施

京城府學務課では出征軍人の子弟で通學者は授業料を全免することになり、目下調査中である、なほこの全免は家庭の事情に拘らず一律に行ふもので、學務課では出征軍人の子弟を友達同志で仲好く慰め合ひ出來るだけ心の慰問をするやう各學校へ通達することになつた

本府防護團 結團式 十九日擧行

空襲に備へてわれ等の白亞殿を護れと蹶起せる總督府防護團は各課の代表者百八十名を以て組織され結成準備中のところ、いよいよ制服制帽も整つたので團長碓井會計課長、副團長警務局北村事務官以下、來る十四日勢揃ひし龍山步兵七九聯隊井黑中佐の指揮下に猛訓練を行ひ十九日南總督又は大野政務總監、その他軍部、總督府關係者の臨席を仰いで晴れの結團式を擧げることゝなつた

別莊戀し重ねる罪

刑務所入り志願のルンペン 忍込みを働き望み通り御用

娑婆の風は荒い、刑務所はおらの天國だ、どうせ去らなの浮世ならまた刑務所ゆきさ…ルンペン青年金某は哀しい安住の地を赤煉瓦の刑務所に求めて行つた

十日夜、京城太平通をウロつく怪しい朝鮮人青年を本町署員が檢問すると「どうも悪いことをしました、盜みを働きました」とあつさり自白するので警官の方が拍子拔け、この男、京畿道始興郡金某（二七）窃盜罪で二年六ケ月の懲役に處せられ昨年九月西大門刑務所入りをしたが、六月執行停止となつて出所、然し暗い獄を出た者には娑婆の風は冷たい、病ひも重くなる一方で再び刑務所の生活、刑務所には仲間が待つてゐる、温い看守も居る、九日忍び込んだのは京城永樂町東京旅館、旅人□□縣□□郡大□氏の金側時計を窃取、太平通井上質店に二十圓で入質し、その金で酒をあふり、なるべく警察官に怪しまれるやうにウロついてゐたのであつた

次の朝刊小說

『妻』

小島政二郎作 宮田重雄畫

本紙上に發表されるや諸賢の賞讚を呼び連載の日を待たれてゐる新聞小說小島政二郎氏作『妻』は、愈よ近日完結する吉屋信子女史作『白き手の人々』の後をうけて登場いたします、小島政二郎氏は改めて御紹介申上げる迄もなく、現在新聞雜誌ジャーナリズムを通して純作家群の上に君臨し、華やかな人氣の光芒を放つてをり、氏が『妻』にて多彩流麗な筆調から溢れ出づる夫婦生活描寫こそ、本年度後半のわが國小說界の一大金字塔となることは疑ひありません、插繪は異才宮田重雄畫伯、御期待下さい

問題の料亭花壇主人 前非を悔いて謹愼

組合の緊急役員會でお詫び

皇軍に對する非國民的行動の爲め問題を起した京城明治町二ノ四料亭花壇について京城料理屋組合では時局柄組合員中から問題を出したことを恐縮し十一日午後四時明治町二ノ四八料亭岸の家に緊急役員會を開き組合長松園主人ほか部島、花月、岸の家の各主人が集まり花壇の主人吉岡要之助氏を呼んで嚴重戒告を發した處、吉岡氏は「今は全く後悔、日本國民として銃後のつとめを果すと共に謹愼致します」と前非を詫びたので、組合では花壇主人に嚴重訓告を與へた。

松園主人の話 この非常時局に組合員からかゝる問題を起したことをお詫びします、本人は全く悔悟してゐます、また事の行き違ひから起つた點もあるやうで府民各位もどうか組合の苦衷を諒として何分御寛大にお願ひ致します

マッカリ八十一サバル 飲みも飲んだり無錢飲み

通川郡生れ住所不定金某（二二）外三名は十日夜南部里町九二飲食店李雲哲さん方で飲みも飲んだりマッカリ八十一サバルを流し込んだあげく、四人共懐中は無一文と判り東大門署へ御用

飛降り泥棒

十日夜十時ごろ京城青葉町青葉館前の上を通行中の不審な男を署員が取調べようとすると、いきなり十尺以上の橋から跳び降りて逃げ出したので、和泉町まで追跡捕り上げた、この男は利川郡生れ住所不定前科二犯李沫洪（二九）で去る十六日夜府内南米倉町三三六秦分方に侵入、留守の外套數點の物品を窃取したことを初め廿四件の窃盜を働いたことを自供した

精米所强盗 容疑青年檢擧

去る二日拂曉京城□□町二七三和精米所を襲ひ外交員大石要治氏に斬り付けて逃走した强盗事件發生以來、所轄龍山署では刑事隊を總動員して不眠不休の活動を續けてゐたが、十一日午前五時重要な手懸りを得たので折柄の暴風雨を衝いて阿峴町一帶に水も漏らさぬ警戒網を張り搜査の結果、犯人の人相に酷似した二十三歳位の青年を有力な容疑者として取調中である

滿鐵の〇〇隊 匪賊に襲はる 九名拉致說

【承德十日同盟】十日當地に達した情報によれば、八日午前五時熱河省隆化縣南方十五キロの地點において滿鐵〇〇隊は突如數十名の匪賊の襲擊を受け邦人五名、滿人四名は拉致されたと傳へられるが詳細は尚不明である

モンロー博士に勲章授與の御沙汰

【東京電話】畏き邊りでは第七回世界教育會議開催に當り議長として功勞少からざるを嘉みせられモンロー博士に對し十一日左の如く勲章授與の御沙汰があつた

アメリカ人 ポウル・モンロー 勲二等瑞寶章

二名死傷

【仁川電話】十一日拂曉仁川花房町海岸に繫留中の大川丸（一九トン）が出火の際、船員數名は抽鑵油の爆發のため全身に火傷を負つて海中に轉落、行方不明となり他一名も重傷を負つたが二名は附近の船舶に救助された

水上救助講習

海や川で遊泳中溺るゝ者の數も著しく増えて來たので、こんな場合には勿論、一般水難に際しても役立つ水上救助の實際に就ての講習會が赤十字社の主催で、講師森秀臣氏の指導の下に十二日から三日間京城プールで開かれることになつた、講習料は無料、申込みは至急に同社まで

漢江增水

十一日朝來の降雨で漢江は増水し午後八時現在人道橋では水位六米二〇、上流の驪州では五米に達し、目下同地方は驟雨中なので一層の増水をみる模樣である

水防團待機

降りつゞいた雨りの不氣味な空模樣に東大門署では早くも水防團を總動員、管内島一帶を水魔から救へと待機の姿勢をとると共に全署員は毎日のやうに水泳の猛訓練に汗だくの有様

けふの天氣

曇り、時々晴（きのふの）最高溫度二八度五

朝鮮總督府內地人巡查募集
試驗期日 定期每月第三日曜日 臨時八月廿二日（日曜） 試驗場所 京城府光化門通 警察官講習所
志願資格 年齡滿二十歳以上三十歳マデ身長五尺二寸以上體重十三貫五百匁以上、眼鏡ヲ必要トセザル程度ノ視力ヲ有スル者
試驗科目 讀取、算術、作文、本邦地理、歷史
手續 自筆ノ志願書、履歷書、寫眞及ペン習字ヲ當日午前八時迄ニ試驗場ニ出頭ノコト

愛國國防費献納大懸賞
熱烈!! 燃エルヤウナ小學生ノ愛國心!!
愛國切手ニ依ツテオ國ニツクス、コノ大懸賞ハ果然大評判トナリ
發表ト同時ニ應募殺到ス!!
マダ知ラナイ方ハ
小學館發行ノ八大學習雜誌
幼年知識 小學一年生 二年生 三年生 四年生 五年生 六年生
九月號第二學期開始號ヲ御覽ノ上、今直グ應募シテ下サイ!!
スバラシイ賞品ツキ!!
尚九月號ニハコノ外數々ノ大懸賞ヤ大奉仕アリ、グン〱成績ヲ良クスル學習記事ヲハジメ、面白イ大讀物滿載、オマケハドツサリ!! 第二學期ノ用意ハ本誌ニ依ツテ今カラ始メヨ!!
賣切近シ!! 今スグ書店デオ求メ下サイ

地球鉛筆 電氣滲透芯
日本一クレヨン 正直クレヨン
地球鉛筆朝鮮販賣株式會社 京城府本町二丁目一番地 電話本局(2)一五六九
日本鉛筆製造株式會社 東京

ハゲの短期療法 無代進呈 ハガキ下さい 神戶市海岸通一丁目六番地 金鵄ツバメ原毛研究所

鈴虫のオリーヴ
若肌の設計
オリーヴ油の隠す美と若さこそ、永遠の流行色
見本進呈 三錢切手封入申込
島村商店 大阪市東區北久寶寺町四

慢性と惡性の りん病救はる
淋糸ウミガメキ〱早く取れるのに驚く
淋病で淋糸、ウミ及痛みに惱んでゐる方ならば慢性でも急性でも服藥良く効のく家傳名藥が當院にあります、これ迄に此名藥でお治りになつた方は數へ切れぬ程澤山あります。淋糸の止らぬのなどは實に良く効きます。此名藥は服藥療法で丸藥と散藥と併用するので藥力が增强して淋菌巢の深部迄も徹底する爲め殺菌作用が行はれ淋糸は良く多量の排泄があり其後はメキ〱と淋糸とウミが取れて透明尿となり痛みも止り意外に早く御全治なされます 說明書を御申越次第御送付申上ます。又御藥希望者へは實費で差上ます。丸藥半月分散藥半月分兩方合せて二圓五十錢、送料四十錢（代金引替でも御發送申上ます）
東京本郷區森川町八八 豐山院藥部

塗つて實用 水むしに ポンホリン
花柳病專門 和田醫院
（一般及レントゲン科）クロダ齒科 京城本町一相生ビル二階
淋疾 徽毒 塩井醫院 黄金町十二目
京日案內 五號活字十五字詰一回五拾錢
女中 御希望の方は本人御來談下さい 南大門橋 實 旅館
看護婦 ... 島崎病院
婦人 ...
給仕 ...
タイピスト（邦文） 日本タイプライタ會社 邦文タイピスト養成所
女中 入用 本人來談
貸事務所 ...
犬猫 ... 病院
醫師 代診至急招聘 ... 今村病院
特別案內
社員採用 中等程度二十歳迄 內地人男子 八月十六日午前中履歷書持參本人來社の事 南大門通り テイチクレコード 京城營業所
採用 男事務員採用高等小學卒十六歳以上二十歳ミクニアパート住込食費附十六圓以上二十圓面談 女事務員採用女專、女高、女子專門卒年十八歳以上廿歳ミクニアパート住込、十五圓以上廿五圓面談 三國商會本店

白き手の人々〔126〕

吉屋信子作　富永謙太郎繪

時の償ひ（五）

雅子さん、あなたもさうお思ひになつて來て下すつたの、でもさう、こんなに變つてしまつては、懐しい昔の思出はないのね、でも好いわ、かへつて、その方がさば／＼して」

絢子が少し寂しげに微笑した。

「でも、あんまり悲しすぎるわ、あんな好いお邸だつたのに、私、自分のお家ちやなかつたんですけど、あんなにしげ／＼伺つたところでしたもの――」

さう言ひながら、絢子はふと物にでも觸いたやうに言葉をとぎらせて頸を下げた。絢子にはその雅子の氣持が鋭く反射した。その翌だ、自分の家ではなくとも、將來、猪瀬家の嗣子一彦の花嫁として輿入れする約束の彼女だつたもの――

「絢子さん、私、何にも拘泥らずに、又お交際させて頂きたいの」

雅子が額くして、さう言つた。

「えゝ、有難う、兄の問題が解れて、私とあなたはいつまでもお友達でゐたいといつだつて思つてゐましたわ、でも私、明日、東京を離れますのよ」

「えッ――どうして？」

雅子がぱつと一つの眼をみつめくやうに、絢子の顔を見詰めた。

「朝鮮へ行きますの、女學校の先生のその又お手傳ひのやうな役で」

「まあ、そしてお勤めがたけ？」

「兄は東中野の小さい家で、まつ……が開いてゐてくれま……それにもう父の生活だつて私と絢子だけに……して置く事はないんですから」

「明日お立ちになるの？」

雅子は思ひ餘つたやうに、より觀るばかりに、絢子から眼を離さなかつた。●

「えゝ、明日」

「さう、では、後生ですから、今日、私のうちへ一寸お寄りになつて頂戴ね、お邸の名殘りを惜む二人が此處で會へたのは、やつぱり神様のお惠みのやうな氣がしますわ、うちへいらして母や兄にもお會ひになつてね」

雅子は絢子の手を引いて歩き出さぬばかりにした。

「でも、お宅のお母様や三郎さんは、きつと、どんなにか輕蔑を害していらつしやるわ」

絢子はそれを思ふと、たぢろくのだつた。

「そんなこと、絢子さんに對してだけは、どんな事があつても、私保證しますわ」

「さう、私お戰ひにも同じ思ひと思つてもゐたんですから――」

絢子もやつと決心をつけたらしかつた。

雅子は門から五六間離れた向ふにとめて置いた自動車の方へ、絢子を伴つた。

「久しぶりよ、あなたと二人でこうして車に乘るなんて」

絢子も昔の日が返つたやうに、明るい眼差をして、座席に仲よく肩を並べた。

「お母様や、三郎さん、お變りなくて？」

「えゝ、お陰様で！母も喜びながらお家じ申上げてゐたんですのよ、父が亡くなつて以來、猪瀬さんには何と言つても、いろ／＼お世話になつてゐたのにと言ひ續けてゐますわ」

二人の語るうちに車は雅子の住居の千駄ヶ谷近くへと走つてゆく。

京日特選棋譜（8）

五段　岡谷　先番二段　小澤　了三　正男

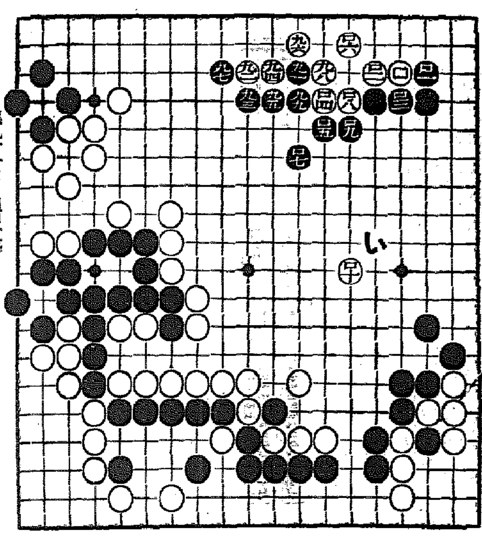

第九十一より白百十迄

路線抹消　覆面道人

此處でも一石二鳥

昨日黒の最終の一手、即ち黒九十一を九十九の所だと、その右の九の方が、一歩消す意味に於て、黒九二子より黒地を擴大し、中央の白模様を、即ち九十一より九十一石二鳥であつた。本日は白九十二と開始である

×

處で白九十二の時は、白が大勢を收める適當な機會であつた。即ち白九十二を一とする左の參考圖の所で、以下白五だと、その邊から下方に黒地の出來る路線を抹消し、早く白に勝利の場面が現れると云ふ事である

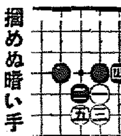

摑めぬ暗い手

處が黒九十三は、學理（五里）霧中と洒落るやうに、絶好の機會を摑めぬ碁理に暗い一手だ。それは黒九十一、白九十二の交換、黒に有利だからで黒九十三で（い）と右側を圍ふと同時に、これが本物の霧中と化し、形利不明の形勢混沌だからである

精進に神宿る

なほ黒九十一を（い）だと、次に白九十八の點で、黒が面白くない。その際の推移を參照し、即ち黒九十一、白九十二は、黒が有利の次第だ。さて白に九十四と乘ぜられ、以下黒百七と黒が後手の惡果に、そして白百十となつて、小澤君は鋭鋒のいゝ敵か、神が小澤君を譲らせ給ふといふ、白好眼の場面である

ラヂオ

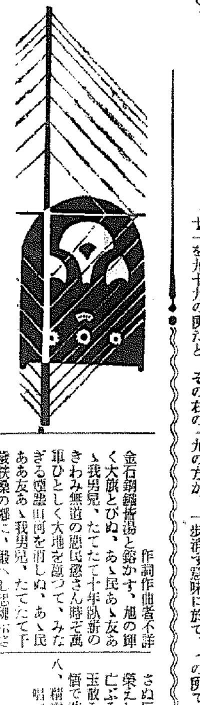

軍歌獨唱と合唱

【8時】皇軍慰問愛國音樂會　＝日比谷音樂堂より中繼

獨唱　内田榮一　奥田良三　永田絃次郎　ベルトラメリ・能子　長門美保　中村淑子
合唱　大日本聯合合唱團　大日本演奏家聯盟
吹奏樂　陸軍戸山學校軍樂隊　海軍々樂隊

一、帝國在郷軍人會々歌（全員合唱）帝國在郷軍人會制定　中山晋平作曲
建國二千有餘年、神聖比なき皇國の、世界に負へる大使命、果すは誰の任務ぞや　朝日輝く旗風に、迷妄の雲拂ひより、正義の利劍人類を、救ひ出すはいつの日ぞ＝＝後略

二、赤誠銃後の歌（獨唱　永田）日本詩人會作詞　堀内敬三作曲
銃風炎々窮發ぞ燃ゆれ、皇軍ながき誌忍の、難難の血汐たぎる秋銃後の守りいや固し、たのむ御國の將兵よ　戰雲冥々北支をつゝむ、皇軍いまや旗風に、輝く平和招くべく正義のためにうち起てり、たのむ御國の將兵よ＝＝後略

三、風雲急なり（全員合唱）吉彩雄三郎作詞　明石洋作曲
妖雲低く地を覆ひ、天日冥き國滞稀、あゝ北平に風荒れん、正義漸く墜ちんとす　風雲急なり起てよいざ、我國一死君の爲、あゝ大道の仇敵を、討ち懲らさんは誰が任務　灼熱の苦や何者ぞ、糧食絶えて飢ゆるとも、あゝ神州の强兵よ正義の胸に神宿る＝＝後略

四、正義の歌（獨唱　奥田）

五、海軍の曲（獨唱　中村）兒玉花外作詞　陸軍戸山學校軍樂隊作曲
金石鋼鐵皆湯と鎔かす、旭の輝く大旗とびぬ、あゝ民あゝ友あゝ我男兒、たてたて十年臥薪のきわみ無道の懲民懲さん時ぞ萬里ひとしく大地を蔽つて、みなぎる煙塵山河を消しぬ、あゝ民あゝ友あゝ我男兒、たてたて下歳扶桑の郷に、緞へし忠魂示さん時ぞ

日出づる國のますらをが、今戰ひに出でて行く、旗ひるがへり血は湧きて、歡呼の聲やラッパの音　戰ひ勝ちてかへらずば、ふたゝびは見ず父母の國、花に功勳を飾らずば、散りてかへらぬ吾が身なり

六、軍艦（全員合唱）鳥山啓作詞　瀬戸口藤吉作曲
守るも攻むるも鋼鐵の、浮べる城ぞたのみなる、浮べるその城日の本の、皇國の四方を守るべし、まがねのその艦日の本に、仇なす國を攻めよかし　いはきの煙はわたつみの、龍かとばかり靡くなり、彈丸うつひゞきは雷の、聲かとばかりどよむなり萬里の波濤をのりこえて皇國のひかり輝かせ＝＝後略

七、拔刀隊（男聲合唱附獨唱　内田）外山正一作詞　ルルー作曲
吾は官軍我が敵は、天地容れざる朝敵ぞ、敵の大將たる者は、古今無双の英雄で、これに從ふつはものは、共に慓悍決死の士鬼神に恥ぢぬ勇あるも、天の許さぬ反逆を、起せし者は昔より榮えしためし有らざるぞ、敵の亡ぶるそれ迄は、進めや諸兵に玉散る劍拔きつれて、死する覺悟で進むべし＝後略

八、精鋭なる我が海軍（全員合唱）松島慶三作詞　海軍々樂隊作曲
太平洋上精鋭あり、世界に冠たる不拔の力、忠烈曳武たゞ一誠協力一心皇國護る、海軍々々わが海軍、祖國の誰わが海軍　悠久輝く祖宗の遺訓、天地を貫く正義の理想、赤誠奉公たゞ信念、千歳くもらぬ歴史は古し、海軍々々わが海軍、祖國の光わが海軍

九、曉の進軍（全員合唱）久保田宵二作詞　江口夜詩作曲
雲にさけし曉の、吹く風ついて嘗々と、大地をならず我が精鋭の萬死恐れず意氣を見よ　凍る原野もたんのその、炎熱百度もなんのその、畏き御稜威照る國の愛に、大和男子の血は踊る＝＝後略

一〇、婦人從軍歌（女聲合唱附獨唱　長門）加藤義清作詞　奥好義作曲
火筒の響遠ざかる、跡には蟲も聲たてず、吹き立つ風はなまぐさくきくゝたない染めし草の色　わきてすごきは敵味方、帽子飛び去り袖ちぎれ、斃れし人の顔色は野邊の草葉にさもにたり＝＝後略

一一、爆彈三勇士（獨唱　奥田、永田）與謝野寛・作詞　陸軍戸山學校軍樂隊作曲
廟行鎭の敵の陣、我の友隊すでに攻む、折から凍る二月の、二十二日の午前五時　命令下る正面に、開け歩兵の突擊路、待ちかねたりと工兵の、誰か後れをとるべきや＝後略

一二、皇軍の歌（合唱附獨唱ベルトラメリ能子）東京音樂學校作曲　陸海軍省制定
旭日煌々太平洋に、白雪千古不盡の嶺に、萬世一系天照大神の御稜威わが皇軍は、天皇みづから統率し給ふ、わが皇軍わが皇軍は日本の誰＝＝後略

一三、君が代（全員合唱）

講談（9・00）

眞田の入城　神田松鯉

慶長五年、關ヶ原の一戰に、石田方に與した、眞田昌幸、幸村の父子は、居城信州上田の城に立籠り、關東方、五萬の大軍を散々なやまし、關ヶ原へ向はせない藤堂がひ止めてゐるが、總大將の三成が先に亡びたので、眞田父子は致し方なく開城し、父子の命は家康が助けてくれた

父子は紀州九度山の麓に閑居し關東、關西手切れになつたる時は大阪に入城する覺悟で、方々の大名の所から奇策を奉して軍資金を集め、準備をとゝのへてゐる。その中に父昌幸が病死してみるが、家康はこれを觀破し、關所を設けて幸村の行動を監視をする。幸村は時折、高野山へお經の稽古に出掛けたり、橋本の町に出て、躊躇問屋の新川樓兵衛方に來りて碁を打つたりしてゐた。

時到りて、大阪方より、密使が來り、回到入城せよと秀頼公より御沙汰が下り、幸村は手兵三千を引き連れ堂々、大阪へ入城し、關東方百萬の大軍を向ふに廻し、これを苦戰するといふ、眞田幸村大阪入城の一席

今日のプロ

十二日（木）

第一放送

午前六時（東）ラヂオ體操
同六時二五分（東）全國ニュース
同六時三〇分（東）英語會話講座（八）
同七時　今日の天氣見込
同七時一分（東）朝の修養　愛誦の詩歌素言（十）理學博士森學博士　額田晉
同七時二〇分　ラヂオ體操
同九時二〇分（城）氣象通報（満津はローカル）
同九時五五分（東）衞生メモ
同一〇時三〇分（大）お臺所講座（四）夏のお魚の見分け方
同一一時一五分（城）復習の時間（第二放送及釜山）算術（五）小泉國太郎　安 頭 奎
正午（東）時報外
午後零時五分（東）輕音樂　ユーゼーニ・フオン・グリーゼ　オリオンコール伴奏　AKアンサンブル　山は呼ぶ野は呼ぶ海は呼ぶ
同零時二五分（東）國民歌謡　保健運動歌
同零時三〇分　ニュース
同零時五〇分（東）ラヂオ體操
同四時　ニュース（氣象通報釜山）（清津）
同六時（井）天然記念物めぐり（十五）瑞井際の天然記念物について　上田 聡
同六時三〇分（東）夏休みラヂオ双六（第五日）テキスト五九ページ
同六時五〇分（東）コドモ新聞
同六時五五分（東）カレトトピックス
同七時　ニュース
同七時三〇分（東）講演　心身の鍛錬について　陸軍省醫務局長　小泉親彦
同八時（東）軍歌獨唱と合唱　皇軍慰問愛國音樂會　日比谷大音樂堂より中繼（雨天の際はスタヂオにて）1帝國在郷軍人會々歌2風雲急なり3征夷の歌4進軍の曲5軍艦6拔刀隊7精鋭なる我が海軍8曉の進軍9婦人從軍歌10爆彈三勇士11皇軍の歌12君が代
同八時（釜）更生農家體驗談（慶尚北道釜山）一、私の家　慶北 吳 永 述　二、更生の體驗談　慶南 尹 鍾
同八時三〇分（城）詩吟　井本 清風　一、金州城外之作　乃木希典作　二、大楠公　梁川星巖作　三、爾靈山　乃木希典作　四、雞國精神　和田石錦作
同八時四〇分（城）尺八合調　都山流京城辞部會　一、海邊の夕映　二、青海波
同九時（東）講談　眞田の入城　神田松鯉
同九時三〇分（東）時報外
同九時五〇分（城）地方へのニュース（朝鮮語・釜山・清津）
同一〇時（城）地方へのニュース・レコード（京城は第二放送）

第二放送

午前一一時一五分　復習の時間　安 頭 奎
午後零時五分（東）木曜コンサート
同六時三〇分（全中）夏休みラヂオ双六
同六時四〇分　撰習音樂（レコード）

あすの聞き物

十三日（金）

午後七時一分（京）朝の修養　日本高僧傳　眞宗（一）荒氏　祐祥
同七時五〇分（大）第二十三回全國中等野球
同六時（金）天然記念物石川縣
同七時三〇分（東）室內樂　東韻哲三郎外
同八時（東）長唄、石橋（外記節石橋）　杵屋六左衞門外
同八時二五分（大）浪花節　内藏之助山科の血涙　京山 小圓
同九時（東）時事解說
同七時　夏期ラヂオ大學　沈 亨 殷
同八時（釜）更生農家體驗談（二）
同八時三〇分　歌詞
同八時五〇分　民謠　高 心
同九時五分　古談　崔 汝 成

内鮮運輸船出帆

敦賀行　桐丸　八月二日　日
敦神直航行　壽丸　八月四日　日
敦神直航行　芙蓉丸　八月五日　六日
各船共都合ニ依リ關門御戸内海港仕ル可ク候
仁港町四丁目
大和組回漕部　電話一一〇八・二三五〇番　現場七一〇七番

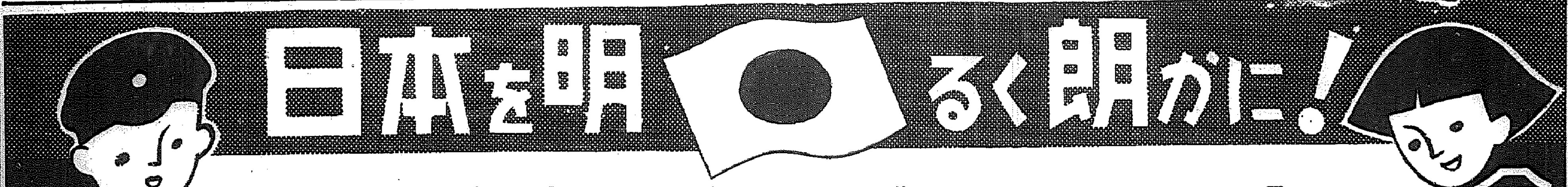

全國小学校兒童　中等学校生徒　諸君

募集規定

期間　昭和十二年七月一日ヨリ　昭和十二年九月十日マデ

課題

（一）書方之部
イ、「ヨイアカリ　メヲマモル」又ハ「よいあかり　めをまもる」　右ハ小學校一、二、三年生マデ
ロ、「良い照明　眼の護り」　右ハ小學校四、五、六年及高等小學校一、二年生マデ
ハ、「明燈明視　明音明聽」　右ハ中等學校（男女）一、二年生マデ

（二）圖畫之部
「ラヂオ」ニ關スルモノ　小學校、高等小學校兒童、中等學校生徒二年生マデ

條件
御應募ハ書方、圖畫ノ兩方ニテモ、又一方ノミデモ御自由デス　書方ハ楷書ニ限リマス、半紙一枚ニ毛筆デ書キ左側ニ學校名、學年別、姓名ヲハツキリ書イテ下サイ　圖畫ハ四ツ切畫用紙ニクレヨン、クレパス又ハ水彩デ畫キ裏ニ學校名、學年別、姓名ヲハツキリ書イテ下サイ　尚、書方圖畫共ニ發送用封筒ノ裏ニ住所、姓名ヲハツキリ書イテ下サイ

審査員
（書方の部）東京高等師範學校講師　田代秋鶴先生　東京府豐島師範學校講師　田中海庵先生　東京第一師範小學校訓導　高澤南總先生
（圖畫の部）東京高等師範學校教授　板倉賛治先生　東京女子高等師範學校教諭　山形寛先生　青山師範學校教諭　赤津隆助先生

締切　昭和十二年九月十日到着ノ分ヲ以ツテ締切リマス

送先　神奈川縣川崎市　東京電氣株式會社　照明學校宛

賞品
一等賞　寫眞機一個（各學年書方圖畫別二名宛）計　二〇名
二等賞　グローブ及球万年筆（同一〇名宛）計　二〇〇名
三等賞　文房具一揃（同五〇名宛）計　一、〇〇〇名
佳作　ノートブック　一〇、〇〇〇名

學校へ記念品贈呈
一等受賞者決定ノ學校ニ對シ記念品トシテラウドスピーカー、及マイクロフオン又ハ教材用具ヲ贈呈ス

マツダランプ　眞空管　製造元
東京電氣株式會社

大阪商船出帆

◎内鮮連絡優秀船　北鮮門司敦賀急行　清津正午發　雄基二日正午發　門司着三日目　敦賀四日正午
大同丸　八月十九日
興東丸　月　日
洛東丸　月　日
北鮮巡航行
河南丸　八月廿八日　清津、城津、興南、博多、長崎、鹿兒島、基隆
大連内地直行　朝鮮、南滿鐵道主要驛ニ於テ船車連絡切符發賣
大連發　每日午前十時　門司着早朝　神戸
黒龍丸　吉林丸　熱河丸　うすりい丸　うらる丸　瑞穗丸　扶桑丸　ばいかる丸　あめりか丸　しとかる丸　八月十二日〜廿三日
門司基隆直行　内臺連絡船　門司發正午　每五日目發
高砂丸　八月十三日　高千穗丸　八月十七日　蓬萊丸　八月廿一日
門司より神戸行大型船便多數あり（天候急變等の場合は臨時あり）
案内所　京城府南大門通三丁目一〇六　東京火災四階
大阪商船株式會社　京城支店　電話本局長一〇三〇番
鮮内代理店・案内所　清津・雄基・羅津　國際運輸會社　仁川　慶田組　釜山　釜山商船組
ジャパンツーリストビューロー案内所　京城三越・釜山三中井・平壤三中井・安東大和

朝鮮郵船出帆

◎西鮮航路　◎合同汽船
東京行　金泉丸　八月十一日　鎮南浦十三日仁川　名古屋・清水・横濱寄港
興東丸　新義州十五日　鎮南浦十八日仁川十日
大興丸　博多寄港　神戸寄港
◎北鮮航路
○大阪行　漢江丸　雄基十日　木浦廿日
○鹿兒島行　麗水丸　清津十日
○上海・青島行　慶興丸
○大連・青島行　會寧丸　仁川　鎮南浦
◎西鮮北鮮行　釜山丸　仁川二日鎮南浦一日
◎北鮮航路
○東京行　大阪・神戸・名古屋・横濱
△大河丸　羅津二日　雄基一日　清津三日
○東京行　江原丸　雄基四日　清津五日
○急行船　盛京丸　雄基四日　清津五日
○大阪行　金剛山丸　城津三日
新泉丸　城津十日
咸安丸　雄基十四日
○新潟行　長白山丸　元山　羅津五日
○敦賀行　新羅津一發羅一　雄基五日
◎本船會社代理店
朝鮮郵船株式會社
京城府南大門通り五ノ一
代表電話本局（2）四一九五番
釜山支店　大倉
仁川出張所　電話長三五二番
北鮮出張員　清津府北星町
京城代理店　朝鮮郵船支店
鎮南浦代理店　朝鮮郵船支店
仁川代理店　朝鮮運送支店
群山代理店　群山海運會社
木浦代理店　朝鮮運送支店
釜山代理店　大池回漕店
城津代理店　朝鮮運送支店
清津代理店
羅津代理店　國際運輸支店

嶋谷汽船出帆

×田ハ樺太行（三等七圓）
大連直行
仁川出帆代理店日鮮海運株式會社　電話九〇番
日本海丸　八月九日
朝海丸　月　日
裏日本、北海道、樺太行
設樂施設完備ス
切符發賣所前記各代理店並各地
ジャパンツーリストビューロー
鎮南浦出帆代理店朝鮮海運出張所　電話五三九番
日本海丸　八月十四日
朝海丸　月　日
仁川出帆代理店日鮮海運株式會社　電話五〇番
日本海丸　八月十六日
群山出帆　代理店　群山海運會社　電話一四番
日本海丸　八月十七日
木浦出帆　代理店日鮮海運出張所　電話八四番
日本海丸　八月十八日
朝海丸　寄港せず
釜山出帆　代理店　釜山兄弟商會　電話四〇八番
日本海丸　八月二日
朝海丸　八月十九日
浦項出帆　代理店　浦項運輸會社　電話一一番
日本海丸　八月廿日
朝海丸　寄港せず
内地寄港地、境、宮津、新潟、酒田、函館、小樽、伏木、大泊、眞岡
北海道＝北海線
各驛命令航路
北陸、北海道行
雄基出帆　代理店　國際運輸支店　電話二七番
羅津出帆　代理店　國際運輸支店　八月十一日
清津出帆　代理店　國際運輸支店　電話一八番　八月十一日
城津出帆　代理店　北鮮商船組　電話一三番　八月十二日
西湖津出帆　代理店　富田商會　電話一八番　八月十三日
元山出帆　代理店　朝鮮運送支店　電話二〇番　八月十四日
内地寄港地　伏木、新潟、酒田、小樽　八月十六日
◇各船共最新式優秀貨客船ニシテ案内書進呈　本社及代理店へ御申越アリ次第各航路案内書御送リ致シマス・尚出帆時日ニ就テハ都度最寄ノ代理店ニ御照會被下度候
神戸市神戸區明石町
嶋谷汽船株式會社

九州郵船出張所

釜山出帆
○博多行　毎日午前十一時
○對馬壹岐長崎行　毎月十二回午後二時　一日四日六日九日十一日十四日十六日十九日廿一日廿四日廿六日廿九日
○下關行　每月六回午後六時　四日九日十四日十九日廿四日
九日出帆は左記へ御照會被下度候
釜山府榮町一丁目
九州郵船株式會社出張所
電話二四一一番